令 和 ８ 年 度 版

春 日 井 の 公 共 下 水 道

春 日 井 市 上 下 水 道 部

令 和 ８ 年 度 版

目　　次

１　公共下水道の概要

(1) 概要 ---------- 1

(2) 公共下水道事業のあゆみ ---------- 2

(3) 公共下水道計画 ---------- 6

(4) 組織 ---------- 8

２　業務

(1) 業務量 ---------- 12

(2) 普及状況 ---------- 13

(3) 下水道使用料 ---------- 17

(4) 受益者負担金 ---------- 20

(5) 水洗便所改造資金貸付金 ---------- 26

６　施設の状況

(1) 管渠 ---------- 29

(2) 浄化センター ---------- 30

(3) 排水ポンプ場 ---------- 36

(4) 調整池 ---------- 36

７　財政の状況

(1) 損益計算書 ---------- 37

(2) 貸借対照表 ---------- 39

(3) 経営状況 ---------- 42

(4) 資本的収入支出 ---------- 43

(5) 企業債の推移 ---------- 44

※ 各表については、令和８年３月31日現在の数値を記載しています。

1　公共下水道の概要

(1) 概要

下水道は、生活環境の改善や公衆衛生の向上のほか、浸水の防除、さらには公共用水域の水質保全を目的とする都市施設で、人々の快適な暮らしを維持するために大きな役割を担っています。

春日井市における公共下水道事業は、高蔵寺ニュータウン計画に伴い、昭和39年３月に高蔵寺処理区の事業認可（702ha）を受け事業に着手し、昭和43年から高蔵寺浄化センターの運転を開始しました。中央処理区においては、昭和46年３月に事業認可（115ha）を受け、昭和51年から勝西浄化センターの運転を開始しました。

また、昭和47年に策定した下水道基本計画（以下「基本計画」という。）において、計画人口を345,000人、計画面積を5,720haとし、市が単独で終末処理場を有し管理運営する公共下水道と、広域的な観点から県などが設置する終末処理場で排除、処理する流域下水道（木曽川左岸庄内川流域下水道事業）で整備する計画としていました。しかし、昭和63年には、市街化の進展と相まって、計画区域をすべて公共下水道事業により整備するよう基本計画を見直し、４つの処理区（高蔵寺、中央、南部、篠木）に区分して整備する計画としました。平成９年には南部処理区において、南部浄化センターの運転を開始しています。

その後、人口減少時代の到来や人々の生活様式の変化、さらには社会経済情勢等を踏まえた将来予測から、基本計画の見直しを行い、平成24年には計画人口を273,600人、計画面積を4,687haに縮小し、３処理区（高蔵寺、中央、南部）に再編しました。さらに、令和３年度には、基本計画(汚水編)の見直しを行い、３処理区３処理場を２処理区(中央、南部)２処理場に再編する計画とし、処理場の統廃合については令和19年度末の完了を目指し、事業を進めています。

令和７年度末における下水道普及率は71.1％となっており、今後も計画的な拡張整備を行うとともに、各浄化センターについては改築更新を進め、適正な処理に努めます。

また、雨水排水対策については、これまで雨水ポンプ場や雨水幹線等を整備し、令和７年度末で雨水整備率は73.4％となっています。今後は気候変動の影響による降雨量の増加を考慮した浸水対策として、雨水ポンプ場の能力増強や、雨水調整池の新規整備により、効率的・効果的な減災対策を実施します。

なお、財務状況の明確化を図るため、平成28年度から地方公営企業法を適用し公営企業会計に移行し、令和元年度の経営戦略策定後、令和６年度には第２次経営戦略として改定を行い、将来にわたりサービスを安定的に提供していくための健全な経営を目指しています。

(2) 公共下水道事業計画のあゆみ

年　月	公　共　下　水　道			備　　考
昭和39年 3 月	高蔵寺処理区認可	702.2	ha	公共下水道認可
	処理面積	702.2	ha	高蔵寺浄化センター供用開始（昭和43年5月18日）
	処理人口	68,000	人	
	汚水管	113	km	
	雨水管	78	km	
		22,400	㎥／日	
	最大処理量	22,400	㎥／日	
昭和39年 9 月	事業計画変更認可			管路布設延長の変更
	汚水管	139	km	
		73	km	
昭和46年 3 月	高蔵寺処理区変更認可	742	ｈａ	勝西浄化センター供用開始（昭和51年6月1日）
	中央処理区認可	115	ｈａ	
	処理面積	857.0	ha	
		86,000	人	
	汚水管	187	km	
	雨水管	99	km	
	処理能力	29,920	㎥／日	
	最大処理量	29,920	㎥／日	
昭和49年 3 月	高蔵寺処理区変更認可	784	ha	
	中央処理区変更認可	619	ha	
	処理面積	1,403.0	ha	
	処理人口	124,690	人	
	汚水管	333	km	
	雨水管	147	km	
	処理能力	90,279	㎥／日	
	最大処理量	90,279	㎥／日	
昭和53年 1 月	高蔵寺処理区変更認可	924	ha	
	中央処理区変更認可	619	ha	
	処理面積	1,543.0	ha	
	処理人口	153,200	人	
	汚水管	372	km	
	雨水管	157	km	
	処理能力	102,139	㎥／日	
	最大処理量	102,100	㎥／日	
昭和55年 4 月	高蔵寺処理区変更認可	924	ha	
	中央処理区変更認可	1,051	ha	
	処理面積	1,975.0	ha	
	処理人口	184,000	人	
	汚水管	512	km	
	雨水管	199	km	
	処理能力	104,200	㎥／日	
	最大処理量	104,200	㎥／日	
昭和63年 3 月	高蔵寺・中央処理区変更（延伸）認可			
	処理面積	1,975	ha	
	処理人口	184,000	人	
	汚水管	512	km	
	雨水管	199	km	
	処理能力	104,230	㎥／日	
	最大処理量	104,200	㎥／日	

年　月	公　共　下　水　道			備　　考
平成元年８月	高蔵寺処理区変更認可	935	ha	南部浄化センター供用開始（平成9年3月31日）
	中央処理区変更認可	1,270	ha	
	南部処理区認可	672	ha	
	処理面積	2,877	ha	
	処理人口	182,200	人	
	汚水管	770	km	
	雨水管	284	km	
	処理能力	109,539	㎥／日	
	最大処理量	121,850	㎥／日	
平成２年12月	中央処理区変更認可			汚水27号・32号幹線ルート変更
	南部処理区変更認可			南部ポンプ場放流幹線ルート変更
	処理面積	2,877	ha	
	処理人口	182,200	人	
	汚水管	770	km	
	雨水管	284	km	
	処理能力	109,539	㎥／日	
	最大処理量	121,850	㎥／日	
平成３年４月	中央処理区変更認可			汚水27号・32号幹線ルート変更
平成４年10月	南部処理区変更認可			南部ポンプ場放流幹線ルート変更
平成５年３月	高蔵寺処理区変更認可			区域の拡張（11ha）
平成６年３月	中央処理区変更認可			勝西浄化センター汚泥脱水機変更
	南部処理区変更認可			南部浄化センター敷地面積変更
	処理面積	2,877	ha	南部浄化センター送風機変更
	処理人口	182,200	人	
	汚水管	770	km	
	雨水管	306	km	
	処理能力	109,539	㎥／日	
	最大処理量	121,900	㎥／日	
平成８年３月	中央処理区変更認可			
平成10年３月	高蔵寺処理区変更認可	935	ha	高蔵寺浄化センター汚泥脱水機改築
	中央処理区変更認可	1,270	ha	高蔵寺浄化センター汚水調整池設置
	南部処理区変更認可	729	ha	勝西浄化センター自家発電機増設
	処理面積	2,934	ha	区域の拡張（57ha）
	処理人口	184,600	人	汚水管、雨水管延長を幹線距離とした。
	汚水管	75	km	
	雨水管	46	km	
	処理能力	120,800	㎥／日	
	最大処理量	121,900	㎥／日	
平成11年３月	中央処理区変更認可			勝西浄化センター自家発電機増設
	南部処理区変更認可			区域の拡張（57ha）
平成13年10月	南部処理区変更認可			松河戸雨水３号幹線ルート変更
	処理面積	2,934	ha	細木・中切・松河戸雨水１号幹線延長・断面変更
	処理人口	184,600	人	
	汚水管	75	km	
	雨水管	46	km	
	処理能力	120,800	㎥／日	
	最大処理量	121,900	㎥／日	

年　月	公　共　下　水　道			備　　考
平成15年12月	高蔵寺処理区変更認可	943	ha	区域の拡張（205ha）
	中央処理区変更認可	1,287	ha	南部浄化センター処理方式の変更
	南部処理区変更認可	909	ha	
	処理面積	3,138	ha	
	処理人口	196,000	人	
	汚水管	82	km	
	雨水管	48	km	
	処理能力	120,800	㎥／日	
	最大処理量	127,400	㎥／日	
平成19年12月	高蔵寺・中央・南部処理区			南部ポンプ場増設
	変更（延伸）認可			南部浄化センター処理方式の変更
	処理面積	3,138	ha	
	処理人口	190,400	人	
	汚水管	82	km	
	雨水管	48	km	
	処理能力	94,100	㎥／日	
	最大処理量	120,850	㎥／日	
平成24年1月	高蔵寺・中央・南部処理区			区域の拡張(96ha)
	変更（延伸）認可			
	処理面積	3,234	ha	
	処理人口	201,300	人	
	汚水管	84	km	
	雨水管	50	km	
	処理能力	99,900	㎥／日	
	最大処理量	120,850	㎥／日	
平成25年 4 月	南部処理区事業計画変更			大手小学校調整池設置
平成27年3月	高蔵寺・中央・南部処理区			汚水処理区域の拡張(106ha)
	事業計画変更（延伸）			熊野桜佐地区(135ha)（雨水）拡張
	処理面積	3,340	ha	
	処理人口	202,700	人	
	汚水管	89	km	
	雨水管	57	km	
	処理能力	95,700	㎥／日	
	最大処理量	120,850	㎥／日	
平成30年11月	事業計画変更			改正下水道法を踏まえた、計画書及び計画説明様式の変更
令和2年3月	南部処理区事業計画変更			西部第一・第二土地区画整理地区(87ha)（雨水）拡張
令和3年3月	高蔵寺・中央・南部処理区			
	事業計画変更（延伸）			
	処理面積	3,340	ha	
	処理人口	201,600	人	
	汚水管	89	km	
	雨水管	61	km	
	処理能力	95,400	㎥／日	
	最大処理量	120,850	㎥／日	
令和5年3月	中央・南部処理区			汚水処理区域の拡張(136ha)
	事業計画変更（延伸）			高蔵寺処理区を廃止し、南部処理区へ統合
	処理面積	3,474	ha	統合に伴い、高蔵寺浄化センターの値を除いた値を記載
	処理人口	206,500	人	
	汚水管	95	km	旧高蔵寺処理区を基本計画の見直しに伴い2ha減少
	雨水管	61	km	
	処理能力	99,300	㎥／日	
	最大処理量	140,100	㎥／日	
令和6年2月	南部処理区事業計画変更			松河戸調整池を追加（雨水）

〔事業計画汚水処理面積の推移〕

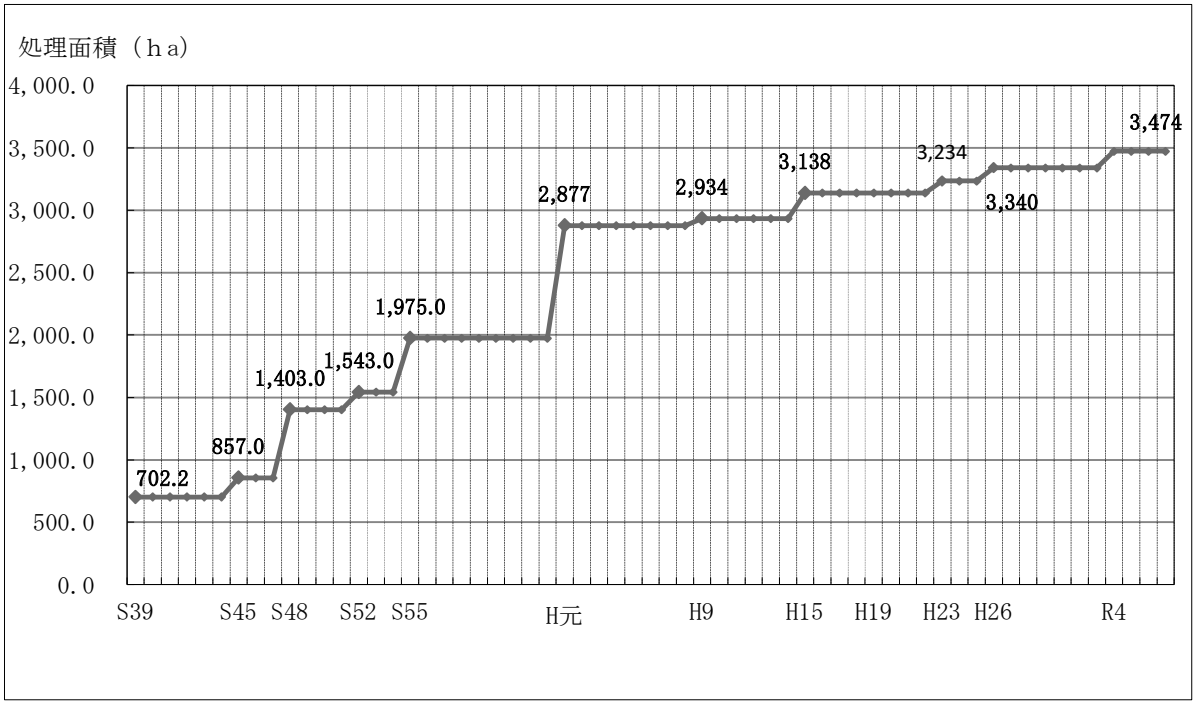

〔事業計画処理人口の推移〕

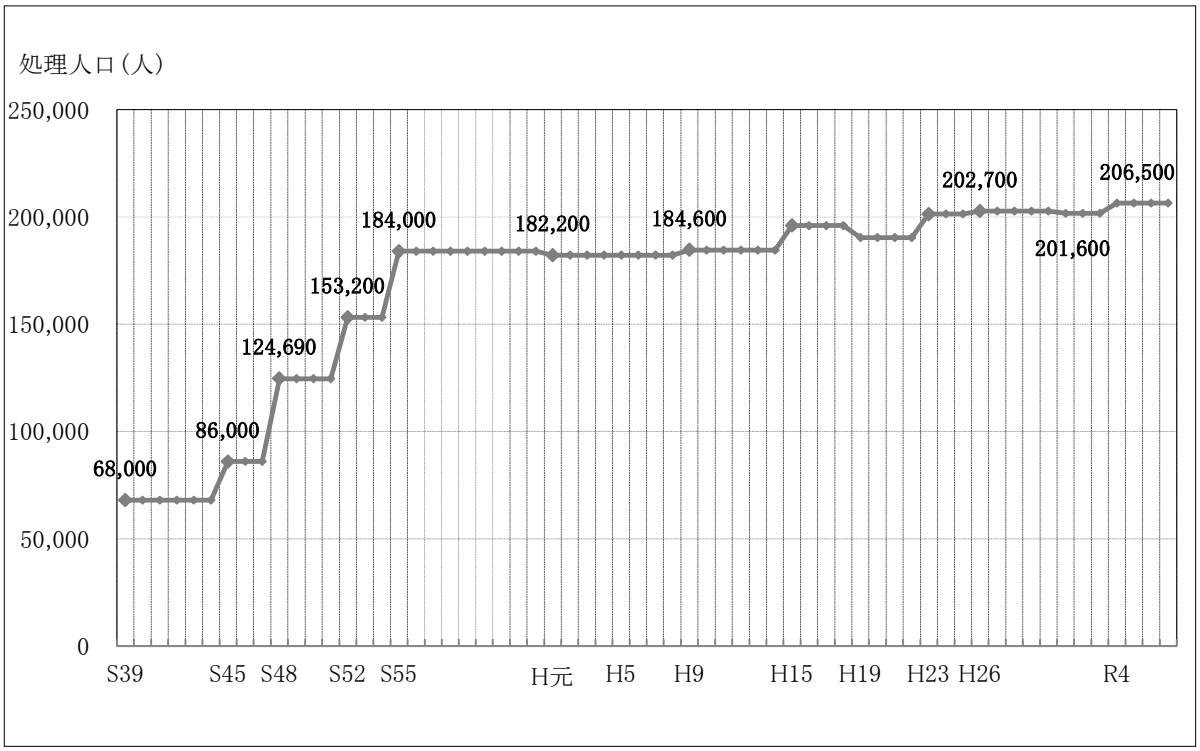

※平成23年度に行われた下水道法改正により、下水道の事業計画については認可を愛知県知事から受ける代わりに、愛知県知事と協議をすることになりました。平成24年4月1日以降に策定・変更した事業計画については、今まで認可値としていたものは事業計画値となります。

(3) 公共下水道計画

公共下水道は、公共用水域の水質保全、公衆衛生の向上と浸水被害防止など快適な生活環境を保持していくうえで大きな役割を担っています。令和７年度末現在で216,436人が公共下水道を利用することができ、普及率は71.1％です。

公共下水道の整備と施設の維持管理には多額の資本投下と資金が必要なことから、効率的かつ効果的な整備計画のもとに公共下水道の普及を図るとともに、維持管理に要する経費の適正な受益者負担など公共下水道事業の健全な財政運営を図っていく必要があります。

なお、現在の本市下水道基本計画は、上位計画である「名古屋港海域等流域別下水道整備総合計画」で定めた水質基準に基づき策定しています。概要は次のとおりです。

区分 ＼ 処理区		基本計画 処理面積		計画人口		計　画 処理能力	都市計画 決定区域 面　積
		ha		人		m^3／日	ha
中　央 処 理 区			1,484		96,507	43,200	1,457
南 部 処 理 区	(旧高蔵寺)	3,203	1,249	177,741	68,865	0	1,202
	(旧南部)		1,954		108,876	82,100	1,744
合　　計			4,687		274,248	125,300	4,403

公共下水道計画図

処理区名		基本計画面積		都市計画決定面積			事業計画区域面積		
				市街化区域	調整区域	計	市街化区域	調整区域	計
中央処理区		1,484ha		1,457ha	-	1,457ha	1,423ha	-	1,423ha
南部処理区	(旧高蔵寺処理区)	3,203ha	1,249ha	1,202ha	-	1,202ha	2,051ha	-	2,051ha
	(旧南部処理区)		1,954ha	1,744ha	-	1,744ha		-	
計		4,687ha		4,403ha	-	4,403ha	3,474ha	-	3,474ha

※　各処理区の面積については、少数第一位を切り上げ表記しています。

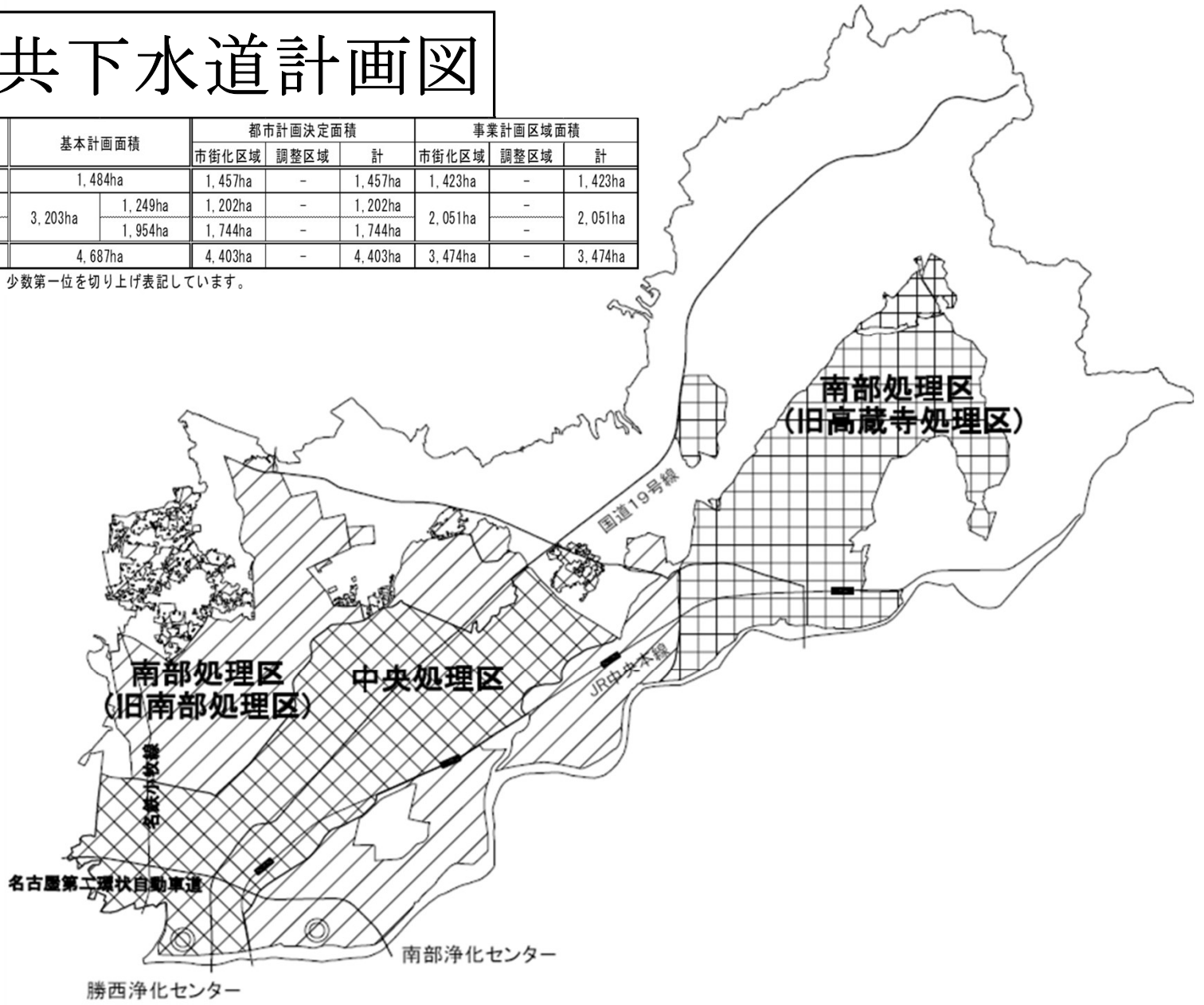

(4) 組織

〔春日井市公共下水道事業組織図〕　　（令和８年５月１日現在）

公共下水道事業職員　　60

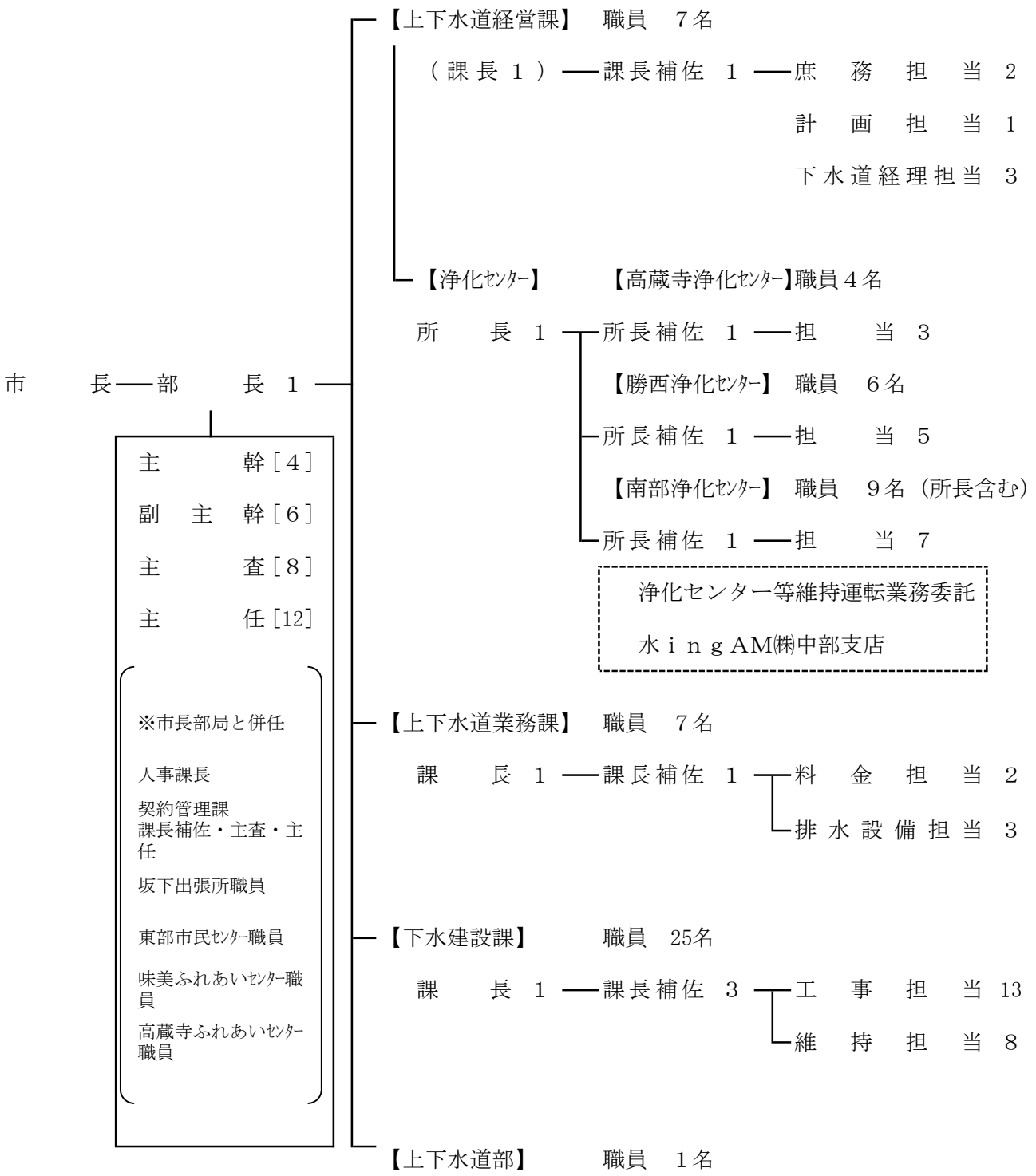

［　］内は、市長部局併任職員

（　）内は、水道事業職員

〔職員数及び職員配置〕　　（令和８年５月１日現在）

		上下水道部	上下水道経営課	高蔵寺浄化センター	勝西浄化センター	南部浄化センター	上下水道業務課	下水建設課	合計	構成比率
職員	事務職員	1	5	0	0	0	4	0	10	16.67
	技術職員	1	2	4	6	9	3	25	50	83.33
	計	2	7	4	6	9	7	25	60	100.00
その他職員	事務職員	0	0	0	0	0	0	0	0	0.00
	技術職員	0	0	0	0	0	0	0	0	0.00
	計	0	0	0	0	0	0	0	0	0.00
合　計		2	7	4	6	9	7	25	60	100.00

〔上下水道部事務分掌（公共下水道事業分）〕　　（令和８年５月１日現在）

部　課　名	分掌事務
［上下水道部］	
［上下水道経営課］	（１）文書その他の事務の総括調整に関すること。 （２）公印の管守に関すること。 （３）広報、調査及び統計に関すること。 （４）条例及び規程に関すること。 （５）職員の服務、給与及び福利厚生に関すること。 （６）入札の執行及び契約に関すること。 （７）建設工事についての用地の取得及び損失補償に関すること。 （８）工事及び工事用資材の検査に関すること。 （９）経営及び計画に関すること。 (10) 公共下水道台帳の作成及び管理に関すること。 (11) 予算及び決算に関すること。 (12) 経理事務に関すること。 (13) 企業債及び一時借入金に関すること。 (14) 出納検査に関すること。 (15) 出納取扱金融機関及び収納取扱金融機関に関すること。 (16) 現金及び有価証券の出納保管に関すること。 (17) 資産の管理に関すること。 (18) 浄化センターとの連絡調整に関すること。 (19) 他の機関との連絡調整に関すること。 (20) 部内の他課に属さないこと。
［上下水道業務課］	（１）使用水量の検針及び認定に関すること。 （２）下水道使用料に関すること。 （３）下水道事業受益者負担金に関すること。 （４）公共下水道の普及、啓発及び供用開始に関すること。 （５）水洗便所への改造推進及び改造資金の融資に関すること。 （６）公共下水道の使用の開始、廃止等に関すること。 （７）排水設備指定工事店の指定及び指導監督に関すること。 （８）特定施設及び除害施設の設置指導及び調査指導に関すること。 （９）排水設備の工事に関すること。

部　課　名	分掌事務
［下　水　建　設　課］	（1）公共下水道施設（浄化センター、南部ポンプ場及び勝西ポンプ場を除く。）の設計及び施工（工事に伴い発生した損失補償を含む。）に関すること。 （2）公共下水道施設（浄化センター、南部ポンプ場及び勝西ポンプ場を除く。）の維持管理及び運転管理に関すること。
［浄　化　セ　ン　タ　ー］	（1）浄化センター、南部ポンプ場及び勝西ポンプ場の設計及び施工に関すること。 （2）浄化センター等の維持管理及び運転管理に関すること。 （3）水及び汚泥処理に関すること。 （4）水質試験に関すること。

2　業務

(1) 業務量

項目	単 位	令 和 3 年 度	令 和 4 年 度	令 和 5 年 度	令 和 6 年 度	令 和 7 年 度
行政人口	人	309,011	308,038	306,423	305,249	304,484
供用開始区域内人口	人	213,979	213,645	213,967	215,508	216,436
水洗化人口	人	205,341	205,096	205,559	206,567	207,284
接続戸数	戸	74,582	75,389	75,966	76,602	77,246
普及率	%	69.25	69.36	69.83	70.60	71.08
水洗化率	%	95.96	96.00	96.07	95.85	95.77
処理能力	㎥	114,850	114,850	114,850	114,850	114,850
総処理水量	㎥	26,852,650	26,681,990	26,913,190	27,592,330	25,927,680
一日平均処理水量	㎥	73,569	73,101	73,533	75,595	71,035
一人一日平均処理水量	ﾘｯﾄﾙ	358	356	358	366	343
一日最大処理水量	㎥/日	168,300	158,530	159,380	127,580	145,530
一人一日最大処理水量	ﾘｯﾄﾙ	820	773	775	618	702
有収水量	㎥	21,845,140	21,613,804	21,380,833	21,489,829	21,445,774
一日平均有収水量	㎥	59,850	59,216	58,418	58,876	58,756
一人一日平均有収水量	ﾘｯﾄﾙ	291	289	284	285	283
年間調定件数	件	533,236	541,629	546,635	550,650	556,824
一件当り平均有収水量	㎥	41.0	39.9	39.1	39.0	38.5
有収率	%	81.4	81.0	79.4	77.9	82.7
使用料単価	円/㎥	131.91	150.72	151.22	151.73	152.13
汚水処理原価	円/㎥	150.000	150.720	151.220	151.730	152.130
販売損益	円/㎥	△ 18.09	0.00	0.00	0.00	0.00
職員数	人	57	58	60	63	63
下水管布設延長	m	1,298,908	1,304,487	1,314,946	1,320,243	1,324,083

(2) 普及状況

〔普及率の推移〕

年度	普及率 B/A (%)	行政人口 A (人)	高蔵寺処理区 供用開始面積 (ha)	高蔵寺処理区 区域内人口 (人)	中央処理区 供用開始面積 (ha)	中央処理区 区域内人口 (人)	南部処理区 供用開始面積 (ha)	南部処理区 区域内人口 (人)	合計 供用開始面積 (ha)	合計 区域内人口 B (人)
H7	52.7	280,364	909.85	63,279	1,196.11	78,124	131.60	6,281	2,237.56	147,684
H8	54.0	282,265	911.98	62,823	1,217.15	80,099	233.14	9,552	2,362.27	152,474
H9	55.4	284,964	916.11	63,033	1,249.66	82,201	300.42	12,693	2,466.19	157,927
H10	56.9	286,860	919.74	63,319	1,250.91	82,931	376.97	17,110	2,547.62	163,360
H11	57.8	288,821	928.74	63,057	1,251.80	83,090	434.35	20,844	2,614.89	166,991
H12	59.1	291,084	929.38	63,049	1,251.80	83,439	491.02	25,572	2,672.20	172,060
H13	60.1	293,669	933.00	63,187	1,252.95	84,315	554.02	29,051	2,739.97	176,553
H14	61.2	296,146	933.13	63,105	1,253.11	84,740	616.50	33,361	2,802.74	181,206
H15	62.1	297,500	934.92	63,106	1,253.43	84,893	669.64	36,657	2,857.99	184,656
H16	62.7	298,677	940.19	63,220	1,253.50	84,813	692.74	39,167	2,886.43	187,200
H17	62.8	300,654	941.38	63,250	1,253.50	85,052	723.43	40,636	2,918.31	188,938
H18	64.0	302,828	942.60	63,700	1,271.40	86,221	752.66	43,846	2,966.66	193,767
H19	64.5	304,925	942.60	64,052	1,271.40	86,763	783.84	45,925	2,997.84	196,740
H20	65.3	307,052	942.60	64,171	1,271.40	87,413	816.23	48,883	3,030.23	200,467
H21	65.8	307,442	942.60	63,864	1,271.40	87,426	838.38	50,940	3,052.38	202,230
H22	65.9	307,718	942.60	63,165	1,271.40	87,694	862.93	51,950	3,076.93	202,809
H23	66.0	308,539	942.60	62,566	1,271.40	88,274	872.26	52,820	3,086.26	203,660
H24	66.2	309,119	942.60	62,099	1,271.40	88,190	888.32	54,412	3,102.32	204,701
H25	66.7	309,833	963.50	62,866	1,271.40	88,951	890.16	54,959	3,125.06	206,776
H26	67.1	310,358	984.30	63,342	1,271.40	88,915	890.74	55,935	3,146.44	208,192
H27	67.4	311,236	1,004.10	64,114	1,271.40	89,147	890.85	56,571	3,166.35	209,832
H28	68.0	311,344	1,021.90	65,328	1,271.40	89,516	890.85	56,782	3,184.15	211,626
H29	68.1	311,293	1,038.60	65,477	1,271.40	89,122	890.85	57,422	3,200.85	212,021
H30	68.7	311,326	1,038.60	65,135	1,271.40	89,383	910.05	59,316	3,220.05	213,834
R1	68.9	311,129	1,038.60	64,777	1,271.40	89,335	923.00	60,338	3,233.00	214,450
R2	69.1	310,317	1,038.60	64,252	1,271.40	89,236	931.50	61,002	3,241.50	214,490
R3	69.2	309,011	1,038.60	63,644	1,271.40	89,112	942.50	61,223	3,252.50	213,979
R4	69.4	308,038	1,038.60	63,232	1,271.40	88,950	949.50	61,463	3,259.50	213,645
R5	69.8	306,423	1,038.60	62,746	1,271.40	88,854	963.59	62,367	3,273.59	213,967
R6	70.6	305,249	1,038.60	62,811	1,271.40	88,660	971.59	64,037	3,281.59	215,508
R7	71.1	304,484	1,038.60	62,532	1,273.85	88,599	984.59	65,305	3,297.04	216,436

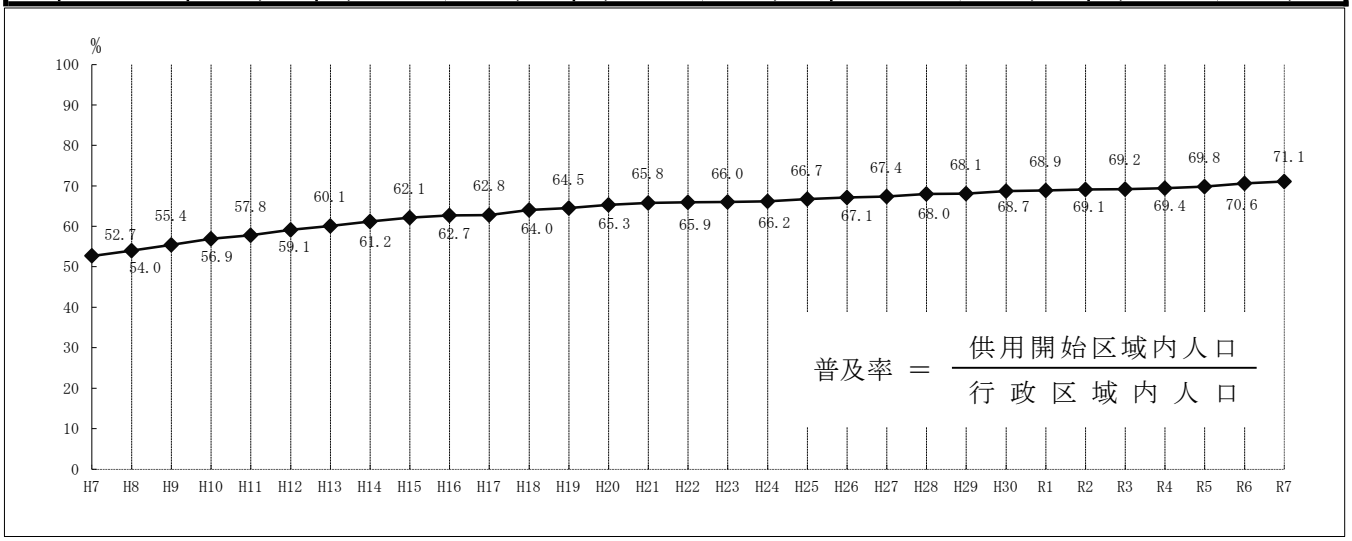

〔愛知県内の普及率状況〕

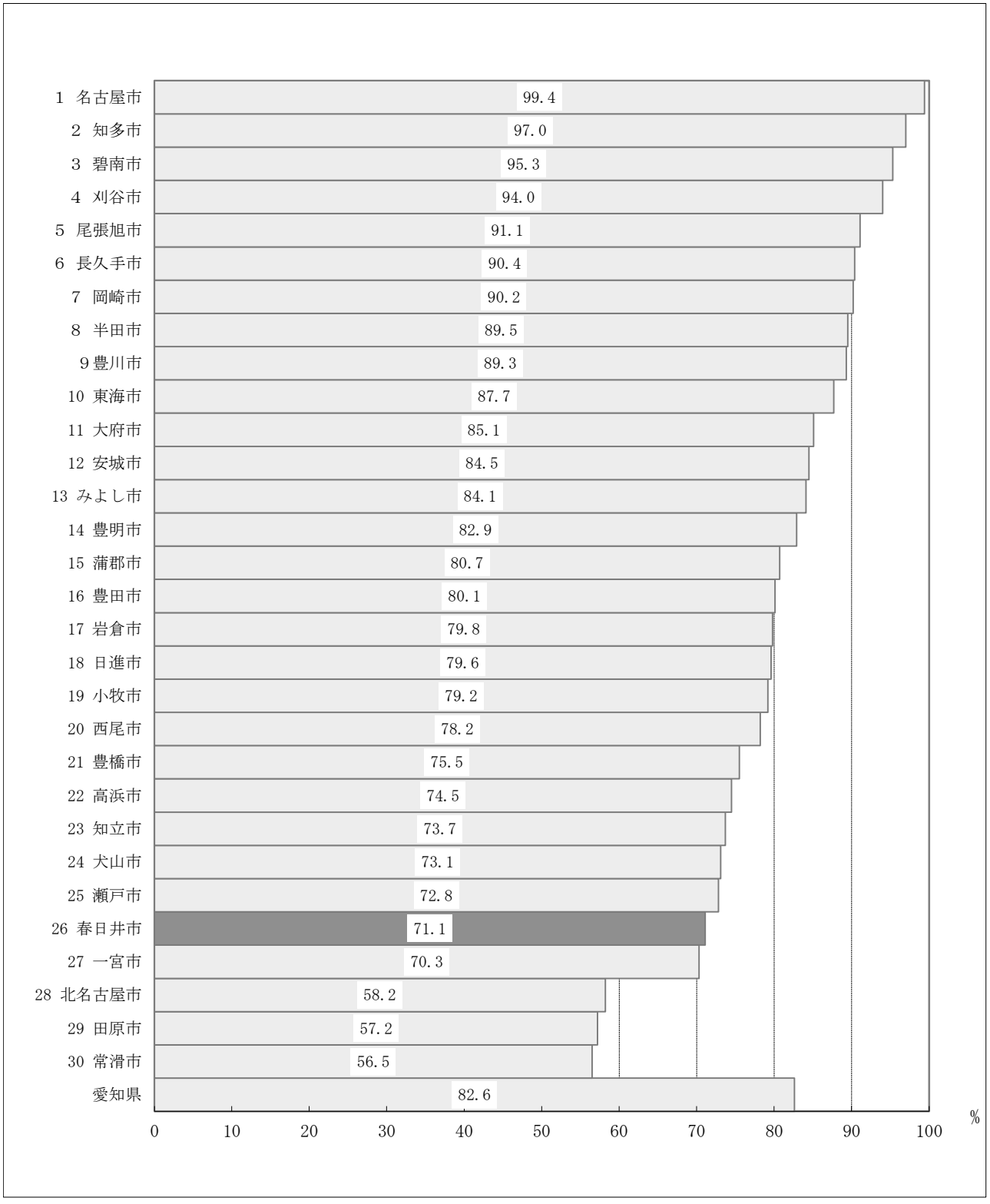

※　県内の上位30市を掲載しています。

〔改造・新築戸数の推移〕

年度	戸数			改造戸数			改造率	新築戸数	水洗化戸数率
	汲取り	浄化槽	計 A	汲取り	浄化槽	計 B	B/A (%)	C	B+C/A+C (%)
H7	10,852	12,154	23,006	8,618	8,588	17,206	74.8	23,072	87.4
H8	11,071	13,677	24,748	8,912	9,352	18,264	73.8	23,675	86.6
H9	11,284	14,454	25,738	9,137	10,465	19,602	76.2	24,816	87.9
H10	11,382	15,628	27,010	9,298	11,468	20,766	76.9	26,110	88.2
H11	11,505	16,530	28,035	9,493	12,338	21,831	77.9	26,985	88.7
H12	11,375	16,519	27,894	9,726	13,073	22,799	81.7	27,760	90.8
H13	11,431	17,284	28,715	9,845	13,790	23,635	82.3	28,424	91.1
H14	11,467	18,000	29,467	9,981	14,591	24,572	83.4	28,994	91.6
H15	11,485	18,697	30,182	10,068	15,608	25,676	85.1	29,746	92.5
H16	11,461	19,198	30,659	10,085	16,278	26,363	86.0	30,339	93.0
H17	11,472	19,557	31,029	10,629	16,813	27,442	88.4	31,038	94.2
H18	11,518	19,937	31,455	10,661	17,301	27,962	88.9	31,758	94.5
H19	11,536	20,501	32,037	10,689	17,886	28,575	89.2	32,425	94.6
H20	11,516	20,924	32,440	10,711	18,344	29,055	89.6	33,138	94.8
H21	11,456	21,480	32,936	10,723	18,931	29,654	90.0	33,650	95.1
H22	11,462	21,794	33,256	10,727	19,313	30,040	90.3	34,487	95.3
H23	11,467	21,914	33,381	10,738	19,626	30,364	91.0	35,317	95.6
H24	11,470	22,040	33,510	10,751	19,825	30,576	91.2	36,008	95.8
H25	11,474	22,186	33,660	10,761	20,030	30,791	91.5	36,726	95.9
H26	11,486	22,534	34,020	10,763	20,298	31,061	91.3	37,433	95.9
H27	11,489	22,766	34,255	10,764	20,560	31,324	91.4	38,043	95.9
H28	11,495	23,029	34,524	10,766	20,825	31,591	91.5	38,592	96.0
H29	11,495	23,358	34,853	10,767	21,161	31,928	91.6	39,233	96.1
H30	11,501	23,606	35,107	10,769	21,342	32,111	91.5	39,805	96.0
R1	11,542	24,095	35,637	10,787	21,663	32,450	91.1	40,429	95.8
R2	11,534	24,172	35,706	10,798	21,994	32,792	91.8	40,974	96.2
R3	11,522	24,343	35,865	10,801	22,265	33,066	92.2	41,516	96.4
R4	11,522	24,548	36,070	10,804	22,440	33,244	92.2	42,145	96.4
R5	11,517	24,585	36,102	10,808	22,579	33,387	92.5	42,579	96.5
R6	11,510	24,861	36,371	10,808	22,732	33,540	92.2	43,062	96.4
R7	11,504	24,996	36,500	10,809	22,891	33,700	92.3	43,546	96.5

〔水洗化戸数・改造率・水洗化戸数率の推移〕

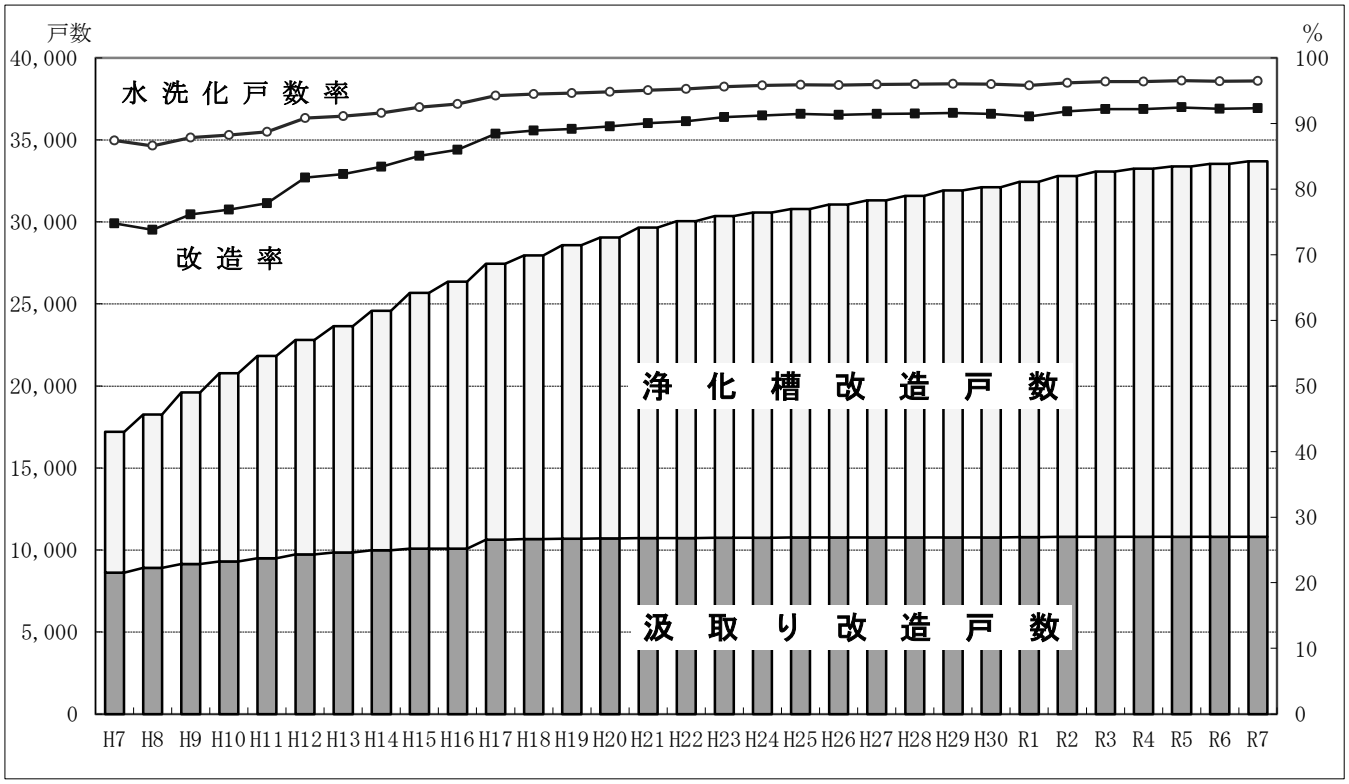

〔公共下水道切替件数〕

年度	高蔵寺処理区				中央処理区				南部処理区				合計			
	申請件数	申請内訳			申請件数	申請内訳			申請件数	申請内訳			申請件数	申請内訳		
		汲取	浄化槽	新築		汲取	浄化槽	新築		汲取	浄化槽	新築		汲取	浄化槽	新築
H7	230	1	8	221	1,118	216	482	420	242	10	185	47	1,590	227	675	688
H8	264	9	15	240	1,152	219	510	423	330	24	228	78	1,746	252	753	741
H9	212	5	16	191	743	81	311	351	497	51	339	107	1,452	137	666	649
H10	160	5	9	146	736	86	313	337	446	22	328	96	1,342	113	650	579
H11	194	4	22	168	534	31	146	357	789	63	588	138	1,517	98	756	663
H12	219	5	37	177	504	25	103	376	867	47	658	162	1,590	77	798	715
H13	204	2	21	181	530	19	94	417	789	49	534	206	1,523	70	649	804
H14	209	3	32	174	442	49	112	281	922	41	695	186	1,573	93	839	641
H15	167	4	8	155	418	16	70	332	1,113	32	841	240	1,698	52	919	727
H16	251	4	10	237	428	7	62	359	867	23	596	248	1,546	34	668	844
H17	289	5	24	260	412	8	40	364	679	10	436	233	1,380	23	500	857
H18	318	0	26	292	427	11	43	373	684	39	379	266	1,429	50	448	931
H19	250	1	13	236	570	12	173	385	413	5	137	271	1,233	18	323	892
H20	204	0	6	198	479	9	63	407	681	10	376	295	1,364	19	445	900
H21	177	0	6	171	435	4	36	395	746	6	531	209	1,358	10	573	775
H22	129	0	11	118	457	0	31	426	637	4	340	293	1,223	4	382	837
H23	199	0	7	192	402	2	32	368	553	10	273	270	1,154	12	312	830
H24	191	0	5	186	297	2	19	276	415	11	175	229	903	13	199	691
H25	143	0	4	139	293	1	13	279	497	9	188	300	933	10	205	718
H26	269	0	127	142	257	1	13	243	451	1	128	322	977	2	268	707
H27	339	0	172	167	242	0	16	226	292	3	72	217	873	3	260	610
H28	333	1	203	129	247	0	10	237	237	1	52	184	817	2	265	550
H29	386	0	262	124	256	0	8	248	313	1	43	269	955	1	313	641
H30	289	1	140	148	220	0	5	215	246	1	36	209	755	2	181	572
R1	237	0	85	152	259	2	11	246	467	16	225	226	963	18	321	624
R2	179	0	67	112	253	1	7	245	455	10	257	188	887	11	331	545
R3	190	0	25	165	224	0	10	214	402	3	236	163	816	3	271	542
R4	147	0	17	130	282	1	2	279	378	2	156	220	807	3	175	629
R5	146	0	21	125	176	2	1	173	255	2	117	136	577	4	139	434
R6	216	0	6	210	151	0	2	149	269	0	145	124	636	0	153	483
R7	154	0	11	143	185	0	4	181	305	1	144	160	644	1	159	484
									※平成４～８年度は勝西浄化センターにおいて処理							

(3) 下水道使用料

〔下水道使用料の推移〕

(創設時　昭和43年)

区分		基本使用量１か月につき		超過使用料	
		汚水量	使用料	汚水量	使用料
一般家庭排除汚水	上水道	10㎥まで	250 円	１㎥につき	25 円
	井戸その他	2人まで	250 円	１人につき	150 円
	上水道と井戸その他の併用	上水道汚水使用料に、世帯人員３人までは150円、３人をこえる場合は更に１人につき150円を合算する。			
一般家庭以外の排除汚水	営業用	15㎥まで	375 円	１㎥につき	25 円
	湯屋用	200㎥まで	4,000 円	１㎥につき	20 円
	官公署、学校、病院用	30㎥まで	750 円	１㎥につき	25 円
	工業用	70㎥まで	1,750 円	１㎥につき	25 円
	プール用	300㎥まで	6,000 円	１㎥につき	20 円
	娯楽用	10㎥まで	250 円	１㎥につき	25 円
	一時用	10㎥まで	250 円	１㎥につき	25 円

(昭和51年６月以降)

区分		基本使用量１か月につき		超過使用料	
		汚水量	使用料	汚水量	使用料
一般家庭排除汚水	上水道	10㎥まで	500 円	１㎥につき	50 円
	井戸その他	２人まで	500 円	１人につき	300 円
	上水道と井戸その他の併用	上水道汚水使用料に、世帯人員３人までは300円、３人をこえる場合は更に１人につき300円を合算する。			
一般家庭以外の排除汚水	営業用	15㎥まで	750 円	１㎥につき	50 円
	湯屋用	200㎥まで	8,000 円	１㎥につき	40 円
	官公署、学校、病院用	30㎥まで	1,500 円	１㎥につき	50 円
	工業用	70㎥まで	3,500 円	１㎥につき	50 円
	プール用	300㎥まで	12,000 円	１㎥につき	40 円
	娯楽用	10㎥まで	500 円	１㎥につき	50 円
	一時用	10㎥まで	500 円	１㎥につき	50 円

昭和59年４月１日からの下水道使用料の額は、複合用途が多くなり区分がつけにくくなったことから、一般用以下８用途を３用途に集約するとともに、その料金格差を使用水量により定めることとしました。また、汚水量が多くなるほど単価の高くなる累進制を採用することとしました。

（昭和59年６月以降）　　（１か月当り）

区　分	基本使用料		超過使用料	
	汚水量	使用料	汚水量	１㎥につき
一般用	10㎥まで	600 円	11㎥～20㎥	65 円
			21㎥～30㎥	70 円
			31㎥～40㎥	75 円
			41㎥～50㎥	80 円
			51㎥以上	85 円
湯屋用	200㎥まで	8,000 円	201㎥以上	40 円
一時用	10㎥まで	850 円	11㎥以上	85 円

（平成13年10月以降）　　（１か月当り）

区　分	基本使用料		超過使用料	
	汚水量	使用料	汚水量	１㎥につき
一般用	10㎥まで	715 円	11㎥～20㎥	75 円
			21㎥～30㎥	85 円
			31㎥～40㎥	90 円
			41㎥～50㎥	95 円
			51㎥以上	100 円
湯屋用	200㎥まで	8,000 円	201㎥以上	40 円
一時用	10㎥まで	1,010 円	11㎥以上	100 円

（平成15年３月以降）　　（１か月当り）

区　分	基本使用料		超過使用料	
	汚水量	使用料	汚水量	１㎥につき
一般用	10㎥まで	850 円	11㎥～20㎥	90 円
			21㎥～30㎥	100 円
			31㎥～40㎥	105 円
			41㎥～50㎥	115 円
			51㎥以上	120 円
湯屋用	200㎥まで	8,000 円	201㎥以上	40 円
一時用	10㎥まで	1,205 円	11㎥以上	120 円

（令和３年３月以降）　　（１か月当り）

区　分	基　本　使　用　料	従　量　使　用　料	
		汚　水　量	１㎥につき
一般用	950円	1㎥～10㎥	10 円
		11㎥～20㎥	120 円
		21㎥～30㎥	130 円
		31㎥～40㎥	140 円
		41㎥～50㎥	150 円
		51㎥～100㎥	160 円
		101㎥～200㎥	165 円
		201㎥～	170 円
湯屋用	8,150円	1㎥～200㎥	5 円
		201㎥～	40 円
一時用	1,350円	1㎥～	170 円

（令和４年３月以降）　　（１か月当り）

区　分	基　本　使　用　料	従　量　使　用　料	
		汚　水　量	１㎥につき
一般用	1,100円	1㎥～10㎥	25 円
		11㎥～20㎥	130 円
		21㎥～30㎥	140 円
		31㎥～40㎥	150 円
		41㎥～50㎥	160 円
		51㎥～100㎥	170 円
		101㎥～200㎥	180 円
		201㎥～	190 円
湯屋用	8,250円	1㎥～200㎥	5 円
		201㎥～	45 円
一時用	1,450円	1㎥～	190 円

①　一般用とは、一般家庭、営業、病院、工場、プール、娯楽用などで、一時用や湯屋用以外のすべてをいう。

②　一般家庭で井戸水を使用した場合の汚水量は、世帯員１人につき６㎥とするが、水道水と併用の場合は世帯員１人につき３㎥とする。（１か月当り）

(4) 受益者負担金

〔受益者負担金制度〕

公共下水道は、道路や公園などのように誰もがいつでも利用できる公共施設とは異なり、その利益を受けるのは下水道が整備された区域内の土地所有者や地上権、賃借権などの権利を持った方に限られます。そのことから、下水道の整備を公費（税金）のみで賄うことは、下水道が整備されていない区域の人々にまで負担をかけ、公平を欠くことになります。

そのため、下水道を利用できるようになった区域の皆さんに下水道整備費の一部を負担していただくのが受益者負担金制度です。

※根拠法令……都市計画法第75条

尾張都市計画下水道事業受益者負担に関する条例

〔高蔵寺処理区〕

年度	負担区名	賦課区域面積	負担金額	備　　考
S49	1	39.8 ha	234 円/㎡	高蔵寺町
	2-3	1.9 ha	234 円/㎡	気噴町
S51	2	30.0 ha	234 円/㎡	白山町、高蔵寺町、気噴町　外
S56	2-5	3.9 ha	234 円/㎡	高蔵寺町
	3	4.0 ha	234 円/㎡	高蔵寺町
S57	4	40.0 ha	308 円/㎡	高蔵寺町北、気噴町北　外
S58	2-4	5.6 ha	234 円/㎡	高蔵寺町、気噴町
S60	2-6	0.6 ha	234 円/㎡	高蔵寺町、気噴町
H11	2-7	3.0 ha	234 円/㎡	高蔵寺町
H24	5-1	20.9 ha	677 円/㎡	東神明町、不二町、松本町
H25	5-2	20.8 ha	677 円/㎡	出川町、不二町、気噴町
H26	5-3	19.8 ha	677 円/㎡	出川町
H27	5-4	17.8 ha	677 円/㎡	出川町、松本町、不二町、白山町、気噴町北
H28	5-5	16.7 ha	677 円/㎡	出川町、松本町

※　高蔵寺ニュータウン及び土地区画整理事業（高蔵寺駅前・白山・南気噴）は未掲載

受益者負担金賦課区域図
高 蔵 寺 処 理 区

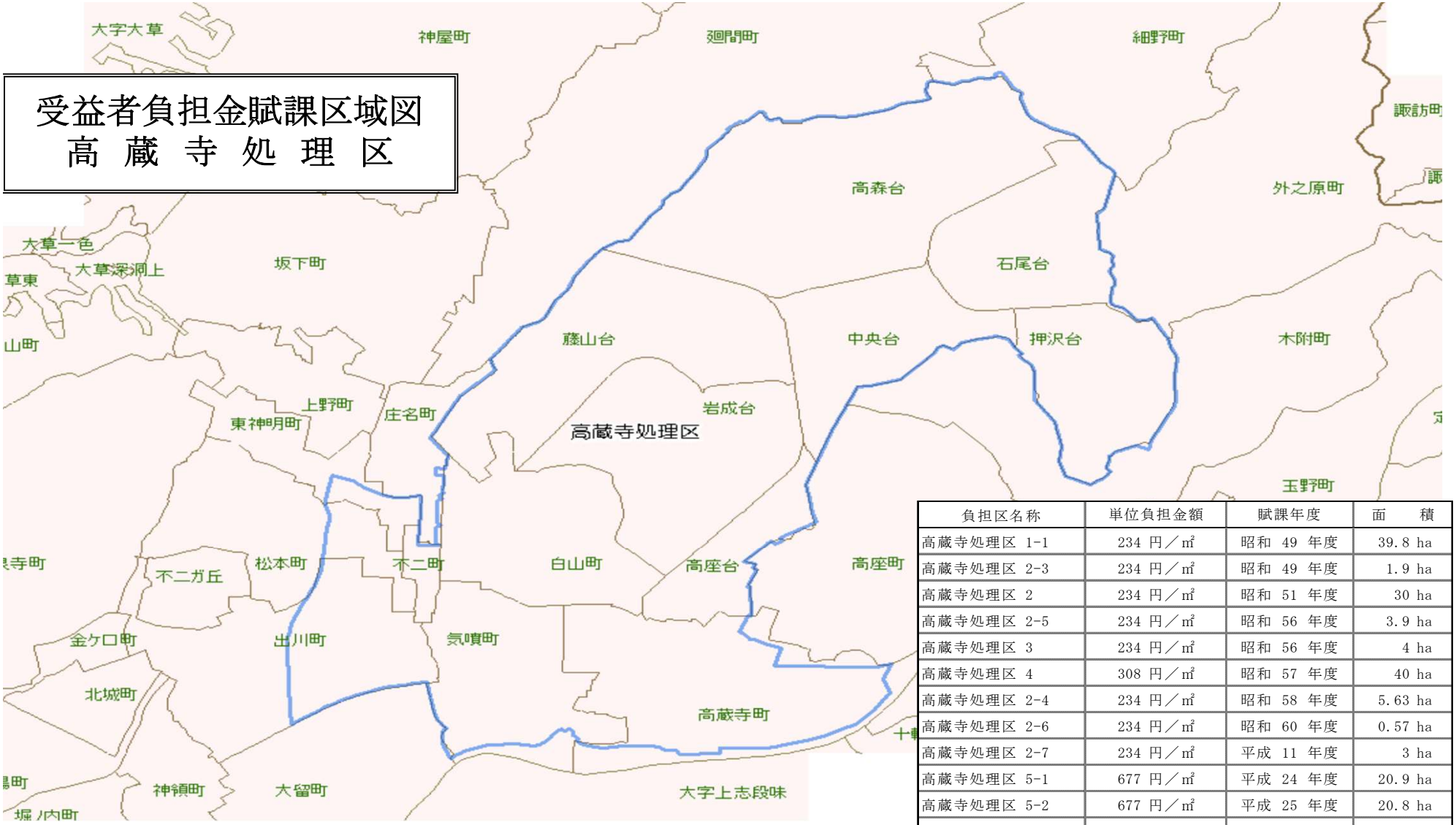

負担区名称	単位負担金額	賦課年度	面　　積
高蔵寺処理区 1-1	234 円／㎡	昭和 49 年度	39.8 ha
高蔵寺処理区 2-3	234 円／㎡	昭和 49 年度	1.9 ha
高蔵寺処理区 2	234 円／㎡	昭和 51 年度	30 ha
高蔵寺処理区 2-5	234 円／㎡	昭和 56 年度	3.9 ha
高蔵寺処理区 3	234 円／㎡	昭和 56 年度	4 ha
高蔵寺処理区 4	308 円／㎡	昭和 57 年度	40 ha
高蔵寺処理区 2-4	234 円／㎡	昭和 58 年度	5.63 ha
高蔵寺処理区 2-6	234 円／㎡	昭和 60 年度	0.57 ha
高蔵寺処理区 2-7	234 円／㎡	平成 11 年度	3 ha
高蔵寺処理区 5-1	677 円／㎡	平成 24 年度	20.9 ha
高蔵寺処理区 5-2	677 円／㎡	平成 25 年度	20.8 ha
高蔵寺処理区 5-3	677 円／㎡	平成 26 年度	19.8 ha
高蔵寺処理区 5-4	677 円／㎡	平成 27 年度	17.8 ha
高蔵寺処理区 5-5	677 円／㎡	平成 28 年度	16.7 ha

〔中央処理区〕

年度	負担区名	賦課区域面積	負担金額	備　　考
S48	1-1	52.0 ha	242 円/㎡	鳥居松町、八事町、月見町　外
S49	1-2	73.0 ha	242 円/㎡	春見町、ことぶき町　外
S50	2	34.0 ha	235 円/㎡	御幸町、勝川町
S51	3	98.0 ha	250 円/㎡	弥生町、乙輪町、松新町　外
S52	4	110.0 ha	268 円/㎡	関田町、林島町、柏井町　外
S53	5	38.0 ha	288 円/㎡	菅大臣町、梅ケ坪町　外
S54	6	37.0 ha	302 円/㎡	六軒屋町、浅山町　外
S55	7	22.0 ha	308 円/㎡	浅山町、篠木町
S56	8	42.0 ha	320 円/㎡	勝川町、角崎町、柏井町
S57	10	17.0 ha	338 円/㎡	柏井町、鳥居松町
S59	9	45.0	320 円/㎡	勝川町、追進町、長塚町　外
	11	68.5 ha	400 円/㎡	知多町、追進町、勝川町　外
S60	12	37.0	425 円/㎡	勝川新町、天神町、神明町　外
	13	7.0 ha	425 円/㎡	松新町、柏井町
S61	14	53.0	460 円/㎡	妙慶町、若草通、八幡町　外
S62	15	102.0 ha	480 円/㎡	八光町、柏原町、瑞穂通　外
S63	16	32.5 ha	500 円/㎡	六軒屋町１、２、３、４丁目
	17	19.0 ha	390 円/㎡	長塚町１丁目、勝川町1丁目
H2	18	9.0 ha	460 円/㎡	勝川町、松新町、八光町　外
H3	19	46.8 ha	550 円/㎡	南花長町、花長町、二子町　外
H4	20	42.4 ha	565 円/㎡	花長町２丁目、味美町１、２、３丁目
H5	21	43.2 ha	580 円/㎡	中新町１、２丁目、中野町１丁目、 二子町１、２丁目、南花長町
H6	22	35.6 ha	595 円/㎡	味美白山町１、２丁目、中野町１、２丁目
H7	23-1	20.0 ha	595 円/㎡	西本町１、２丁目
H8	23-2	31.0 ha	595 円/㎡	西本町３丁目、味美西本町、上ノ町1丁目
H17	24	17.0 ha	645 円/㎡	林島町２、３、４丁目、林島町字藤ノ木、 林島町字長田、小木田町

※　土地区画整理事業（朝宮・勝川・勝川駅前）は未掲載

〔南部処理区〕

年度	負担区名	賦課区域面積	負担金額	備　　考
H7	1	46.0 ha	563 円/㎡	細木町、愛知町、森山田町　外
H8	2-1	34.0 ha	600 円/㎡	如意申町５～７丁目
H9	2-2	48.4 ha	600 円/㎡	稲口町２～４丁目、美濃町３丁目
H10	2-3	36.3 ha	600 円/㎡	稲口町１丁目、美濃町１・２丁目外
H11	2-4	80.1 ha	600 円/㎡	如意申町１～４丁目、大手町１・２丁目外
H12	1-2	31.3 ha	563 円/㎡	小野町１・２丁目、町田町１・２丁目
H13	1-3	61.4 ha	563 円/㎡	小野町３～６丁目、下条町２・３丁目、 中切町１～３丁目、篠田町
H14	1-4	26.5 ha	563 円/㎡	下条町１～３丁目、王子町、篠田町
	2-5	25.9 ha	600 円/㎡	西高山町１～３丁目、宮町３丁目
H15	2-6	23.1 ha	600 円/㎡	前並町１～３丁目、西高山町２丁目
H16	2-7	9.6 ha	600 円/㎡	味美上ノ町、味美西本町、味美美濃町
	3-1	21.0 ha	645 円/㎡	東野町８、９丁目
H17	3-2	28.0 ha	645 円/㎡	東野町１、２、１０丁目
H18	3-3	29.3 ha	645 円/㎡	東野町６、７丁目、東野町西１丁目
H19	3-4	30.5 ha	645 円/㎡	東野町３丁目、東野町西２丁目
H20	3-5	21.7 ha	645 円/㎡	東野町西３丁目、東野町４丁目の一部、下原町 の一部
H21	3-6	21.5 ha	645 円/㎡	東野町４丁目の一部、東野町５丁目
H22	3-7	17.9 ha	645 円/㎡	東野新町１丁目の一部、東野新町２丁目、十三 塚町１丁目の一部
R1	4-1	23.2 ha	677 円/㎡	上条町９丁目、上条町10丁目の一部、下条町字寺西、 下条町字東本の一部、下条町字寺前の一部、 下津町字北島の一部
R2	4-2	7.5 ha	677 円/㎡	上条町６丁目の一部、上条町７丁目の一部、 上条町８丁目の一部
R3	4-3	8.5 ha	677 円/㎡	上条町４丁目の一部、上条町５丁目の一部、 上条町６丁目の一部、上条町７丁目の一部 上条町８丁目の一部
R4	4-4	11.0 ha	677 円/㎡	上条町５丁目の一部、上条町６丁目の一部 上条町７丁目の一部、上条町８丁目の一部
R5	4-5	7.0 ha	677 円/㎡	上条町６丁目の一部、上条町８丁目の一部 上条町10丁目の一部
R6	4-6	14.0 ha	677 円/㎡	上条町２丁目の一部、上条町４丁目の一部 上条町６丁目の一部、王子町の一部
R7	4-7	8.0 ha	677 円/㎡	上条町３丁目の一部、上条町５丁目の一部

※　土地区画整理事業（朝宮・松河戸）は未掲載

受益者負担金賦課区域図
中央・南部処理区

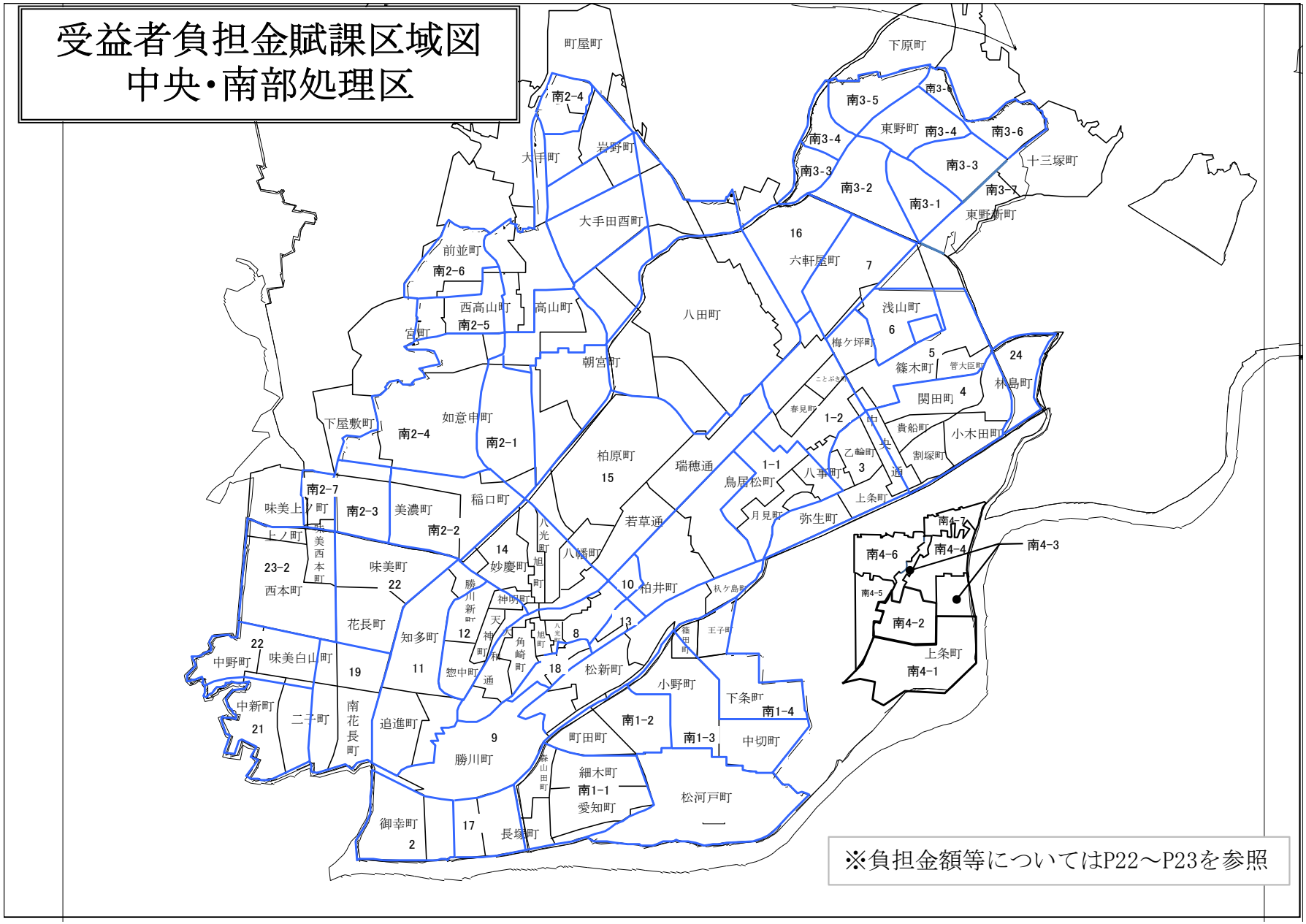

※負担金額等についてはP22～P23を参照

〔受益者負担金納付状況〕

区分／年度	調定額（円）	収納額（円）	滞納繰越額（円）	収納率（%）
平成７年度	999,329,640	995,928,150	3,401,490	99.7
平成８年度	364,245,890	359,886,370	4,359,520	98.8
平成９年度	292,140,770	287,632,650	4,508,120	98.5
平成10年度	328,921,050	325,447,820	3,473,230	98.9
平成11年度	453,426,191	451,094,021	2,332,170	99.5
平成12年度	162,515,650	160,148,370	2,367,280	98.5
平成13年度	227,533,760	224,831,760	2,702,000	98.8
平成14年度	179,761,160	177,114,330	2,646,830	98.5
平成15年度	204,876,400	201,039,580	3,836,820	98.1
平成16年度	165,203,060	163,255,220	1,947,840	98.8
平成17年度	212,177,640	211,054,110	1,123,530	99.5
平成18年度	193,131,300	192,516,080	615,220	99.7
平成19年度	153,478,090	153,118,500	359,590	99.8
平成20年度	100,984,830	100,880,410	104,420	99.9
平成21年度	66,913,590	66,913,590	0	100.0
平成22年度	64,103,825	64,103,825	0	100.0
平成23年度	1,480,640	1,480,640	0	100.0
平成24年度	61,604,600	61,500,440	104,160	99.8
平成25年度	62,191,470	61,409,150	782,320	98.7
平成26年度	72,770,100	71,855,810	914,290	98.7
平成27年度	92,847,510	91,404,590	1,442,920	98.4
平成28年度	82,015,780	81,016,540	999,240	98.8
平成29年度	30,685,490	29,711,900	973,590	96.8
平成30年度	28,148,710	27,394,370	754,340	97.3
令和元年度	83,470,940	82,581,470	889,470	98.9
令和２年度	46,600,100	46,355,800	244,300	99.5
令和３年度	56,673,740	55,575,190	1,098,550	98.1
令和４年度	62,251,380	61,763,070	488,310	99.2
令和５年度	39,533,990	39,174,680	359,310	99.1
令和６年度	66,518,040	66,187,440	330,600	99.5
令和７年度	39,669,420	39,307,600	361,820	99.1

(5) 水洗便所改造資金貸付金

〔貸付制度〕

水洗便所の普及を促進し、環境衛生の向上を図ることを目的として公共下水道の供用開始区域内で、くみ取便所、またはし尿浄化槽便所を下水道に接続する人のために、その改造に係る費用に対しての貸付制度があります。

なお、内容については次のとおりです。

〔貸付対象者〕

① 処理区域内にある家屋の所有者又は占有者（当該改造について所有者の同意を得た場合に限る。）であること。

② 市税及び下水道事業受益者負担金を完納していること。

③ 自己資金のみでは、工事に要する費用を一時に負担することが困難であること。

④ 貸付けを受けた資金の償還能力を有すること。

⑤ 連帯保証人（独立の生計を営み、住所を有する市町村税を完納している人）があること。

⑥ 供用開始の告示の日から３年以内に改造すること。（相当の理由がある場合は、期間を延長することができる。）

〔貸付内容〕

①	貸付金額	くみ取便所の改造	１件につき	600,000円以内
		し尿浄化槽便所の改造	１件につき	400,000円以内
②	利　　息	無利息		
③	償還方法	貸付の翌月から48か月の均等月賦償還		

〔貸付条例の改正経緯〕

施　行　日	昭和51年4月1日	昭和53年4月1日	昭和54年7月11日
貸付上限額（円）	150,000	180,000	－
償 還 期 間（月）	30	30	－
改　正　内　容	くみ取便所を水洗式にするための便器、洗浄用具及びこれに伴う給排水管の工事を対象に、貸付条例を制定。	貸付上限額の引き上げ。	供用開始後３年以内の工事に貸付対象を限定していたものを最大３年間延長できるよう改正。

施　行　日		昭和60年4月1日	平成12年4月1日	平成15年4月1日	平成18年4月1日	平成23年4月1日
貸付上限	くみ取便所	240,000	450,000	－	600,000	－
	し尿浄化槽便所	120,000	270,000	－	400,000	－
償 還 期 間（月）		30	36	－	48	－
改　正　内　容		し尿浄化槽便所を追加対象とし併せてくみ取便所の貸付上限額を引き上げる。	貸付上限額の引き上げ、及び償還期間の延長。 H12.4.1～H15.3.31の貸付申請に対し、「期間延長は最大３年」の規定を取り払う。	H15.4.1～H18.3.31の貸付申請に対し、「期間延長は最大３年」の規定を取り払う。	貸付対象工事の拡大、及び貸付上限額の引き上げ、並びに償還期間の延長。「期間延長は最大３年」の規定を削除。	連帯保証人の市内居住要件を撤廃。

〔令和７年度貸付基金の運用状況〕

（基金総額　100,000,000円）　　（単位：円）

前年度末現在高	85,250,000
年度中貸付額	2,139,000
年度中償還額	5,138,900
本年度末現在高	88,249,900
債権未償還残高	11,750,100

〔貸付の状況〕

（単位：円）

年度	くみ取便所		し尿浄化槽便所		合計	
	件数	貸付額	件数	貸付額	件数	貸付額
H7	99	23,637,000	263	27,699,000	362	51,336,000
H8	64	15,258,000	194	21,205,000	258	36,463,000
H9	48	11,452,000	124	13,817,000	172	25,269,000
H10	43	10,320,000	212	22,599,000	255	32,919,000
H11	27	6,288,000	98	11,052,000	125	17,340,000
H12	37	11,765,000	75	12,456,000	112	24,221,000
H13	7	2,810,000	86	12,761,000	93	15,571,000
H14	13	4,813,000	102	18,306,000	115	23,119,000
H15	5	2,025,000	79	16,536,000	84	18,561,000
H16	10	3,500,000	113	15,066,000	123	18,566,000
H17	2	731,000	110	14,200,000	112	14,931,000
H18	4	2,836,000	47	9,538,000	51	12,374,000
H19	3	1,169,000	89	19,761,000	92	20,930,000
H20	2	851,000	76	15,092,000	78	15,943,000
H21	1	600,000	110	17,551,000	111	18,151,000
H22	0	0	82	16,512,000	82	16,512,000
H23	1	296,000	22	5,086,000	23	5,382,000
H24	1	589,000	14	4,368,000	15	4,957,000
H25	2	1,023,000	10	3,200,000	12	4,223,000
H26	0	0	53	10,807,000	53	10,807,000
H27	0	0	28	5,741,000	28	5,741,000
H28	0	0	28	3,631,000	28	3,631,000
H29	0	0	29	4,506,000	29	4,506,000
H30	0	0	21	4,265,000	21	4,265,000
R1	3	1,314,000	27	5,703,000	30	7,017,000
R2	1	300,000	31	7,722,000	32	8,022,000
R3	0	0	20	3,285,000	20	3,285,000
R4	0	0	23	2,879,000	23	2,879,000
R5	0	0	39	6,990,000	39	6,990,000
R6	0	0	41	10,615,000	41	10,615,000
R7	0	0	11	2,139,000	11	2,139,000

〔水洗便所改造資金貸付件数の推移〕

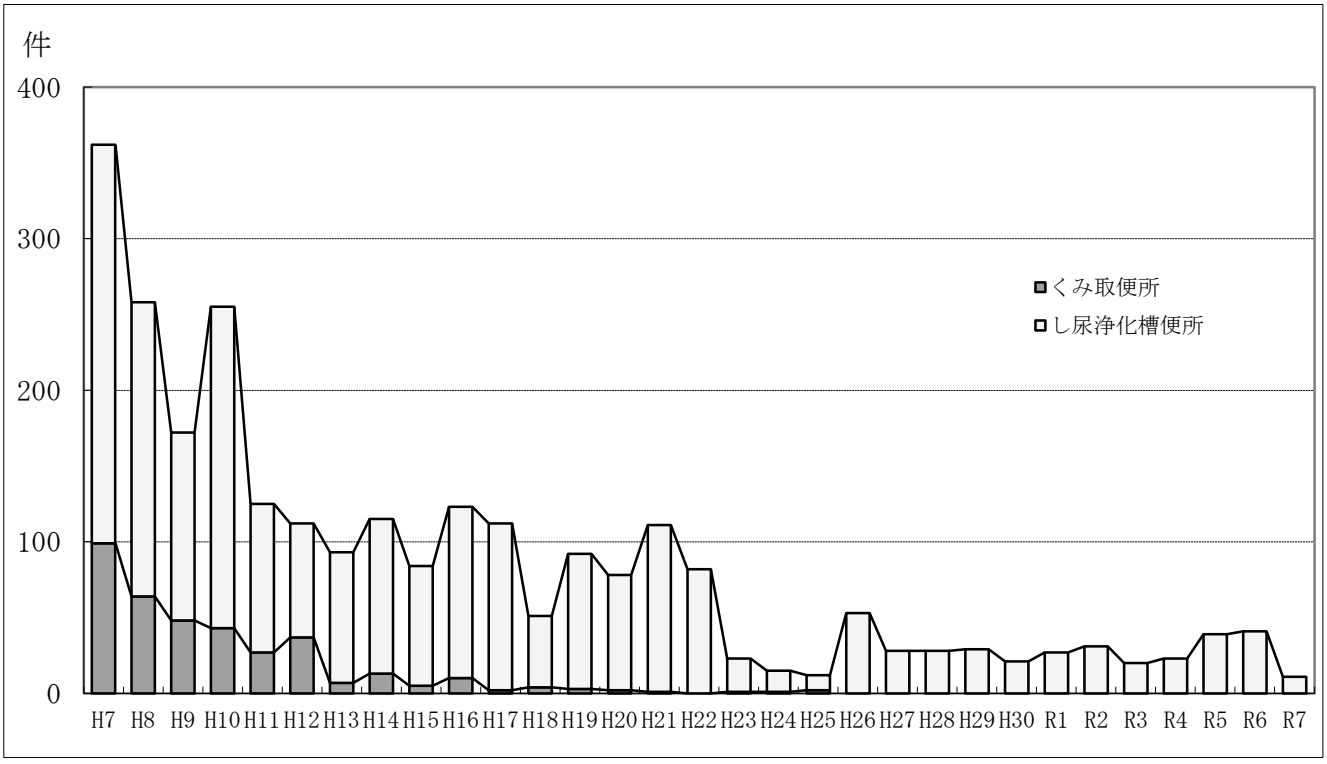

6　施設の状況

(1) 管渠

種別 / 項目			下水道基本計画	H28年度迄	H29年度迄	H30年度迄	R元年度迄	R２年度迄	R３年度迄	R４年度迄	R５年度迄	R６年度迄	R７年度迄	進捗率
汚水	処理区 中央	面積	1484ha	1,271.40ha	1,271.40ha	1,271.40ha	1,271.40ha	1,271.40ha	1,271.40ha	1,271.40ha	1,271.40ha	1,271.40ha	1,273.85ha	85.8%
		管路	－	402.89km	402.88km	402.94km	403.08km	403.22km	403.22km	403.22km	403.22km	403.22km	403.22km	－
	処理区 南部 旧高蔵寺処理区	面積	1249ha	1,021.90ha	1,038.60ha	1,038.60ha	1,038.60ha	1,038.60ha	1,038.60ha	1,038.60ha	1,038.60ha	1,038.60ha	1,038.60ha	83.2%
		管路	－	241.24km	246.27km	246.16km	246.47km	246.78km	246.90km	246.91km	246.91km	246.91km	246.91km	－
	処理区 南部 旧南部処理区	面積	1954ha	890.85ha	890.85ha	910.05ha	923.00ha	931.50ha	942.50ha	949.50ha	963.59ha	971.59ha	984.59ha	50.4%
		管路	－	287.21km	287.51km	291.46km	296.22km	300.46km	302.67km	305.55km	310.89km	312.90km	315.47km	－
	合計	面積	4687ha	3,184.15ha	3,200.85ha	3,220.05ha	3,233.00ha	3,241.50ha	3,252.50ha	3,259.50ha	3,273.59ha	3,281.59ha	3,297.04ha	70.3%
		管路	－	931.34km	936.66km	940.56km	945.77km	950.46km	952.79km	955.68km	961.02km	963.03km	965.60km	－
雨水		面積	4687ha	3,217.30ha	3,234.00ha	3,253.20ha	3,266.15ha	3,274.65ha	3,285.65ha	3,292.65ha	3,274.00ha	3,439.75ha	3,442.35ha	73.4%
		管路	－	334.56km	335.55km	336.89km	336.89km	341.18km	346.12km	348.81km	353.92km	357.22km	358.49km	－

※　各処理区の計画面積は少数第一位を切り上げ表記してあります。
※　R6末　上条町雨水本管完了に伴い残りの整備面積33.35ha、熊野桜佐土地区画整理事業132.4ha完了　合計165.75ha

(2) 浄化センター

現在、３処理区でそれぞれ高蔵寺、勝西、南部の３つの処理場が稼動し、快適な都市生活環境の確保と公共用水域の水質汚濁防止に努めています。

ア　施設概要

項　　目	高蔵寺浄化センター	勝西浄化センター	南部浄化センター
所　在　地	気噴町６丁目１番地５	御幸町２丁目１番地１	松河戸町１丁目１番地１
敷 地 面 積	406アール	239アール	356.8アール
下水排除方式	分流式	分流式	分流式
下水処理方式	標準活性汚泥法	標準活性汚泥法	1系　標準活性汚泥法 2系　凝集剤併用ステップ流入式3段硝化脱窒法
放　流　先	一級河川庄内川水系新繁田川	一級河川庄内川水系八田川	一級河川庄内川水系庄内川
供用開始年月日	昭和43年５月18日	昭和51年６月１日	平成９年３月31日

イ　年間流入汚水有収水量

項　　目	高蔵寺浄化センター		勝西浄化センター		南部浄化センター	
	(m^3/年)	(ℓ/人/日)	(m^3/年)	(ℓ/人/日)	(m^3/年)	(ℓ/人/日)
流 入 汚 水 量	6,478,220	289	13,061,730	414	6,387,730	296
有　収　水　量	6,020,294	269	8,903,730	282	6,521,750	302
無　収　水　量	457,926	20	4,158,000	132	−134,020	−6

ウ　現有施設能力と実施設処理値比較

項　　目	高蔵寺浄化センター			勝西浄化センター			南部浄化センター		
	人　口 (人)	平均流入汚水量 (m^3/日)	最大汚水量 (m^3/日)	人　口 (人)	平均流入汚水量 (m^3/日)	最大汚水量 (m^3/日)	人　口 (人)	平均流入汚水量 (m^3/日)	最大汚水量 (m^3/日)
現有施設能力			36,600			49,550			28,700
今年平均実処理値	61,341	17,749	(晴天時最大) 28,840	86,396	35,786	(晴天時最大) 47,950	59,190	17,501	(晴天時最大) 23,600

項目			高蔵寺浄化センター		勝西浄化センター		南部浄化センター	
			汚泥量 (m^3/日)	含水率 (%)	汚泥量 (m^3/日)	含水率 (%)	汚泥量 (m^3/日)	含水率 (%)
発生汚泥量	事業計画	生	172	98.0	603	99.0	330	98.0
	施設能力	余　剰	281	99.5	305	99.0	1,040	99.5
	今年平均	生	670	99.5	1,660	99.5	283	99.0
	実処理値	余　剰	228	99.6	414	99.3	307	99.4

			重力			汚泥			汚泥		
			濃縮前 (m^3/日)	濃縮後 (m^3/日)	含水率 (%)	濃縮前 (m^3/日)	濃縮後 (m^3/日)	含水率 (%)	濃縮前 (m^3/日)	濃縮後 (m^3/日)	含水率 (%)
濃縮槽	事業計画	生	172	137	97.5	908	363	97.5	330	348	96.9
	施設能力	余　剰	－								
	今年平均	生	670	118	97.8	2,074	231	97.6	590	159	98.0
	実処理値	余　剰	0								

			濃縮前 (m^3/日)	濃縮後 (m^3/日)	含水率 (%)	濃縮前 (m^3/日)	濃縮後 (m^3/日)	含水率 (%)	濃縮前 (m^3/日)	濃縮後 (m^3/日)	含水率 (%)
機械濃縮機	事業計画	生	－	35	96.0	－	－	－	－	1,040	96.0
	施設能力	余　剰	281								
	今年平均	生	－	26	97.2	－	－	－	－	－	－
	実処理値	余　剰	229								

			濃縮後 (m^3/日)	含水率 (%)	濃縮後 (m^3/日)	含水率 (%)	濃縮後 (m^3/日)	含水率 (%)
濃縮汚泥量	事業計画	生	173	97.1	363	97.5	348	96.9
	施設能力	余　剰						
	今年平均	生	144	97.7	231	97.6	159	98.0
	実処理値	余　剰						

			ケーキ量 (t/日)	含水率 (%)	ケーキ量 (t/日)	含水率 (%)	ケーキ量 (t/日)	含水率 (%)
脱水機	事業計画	生	19.4	79.0	33.0	80.0	54.0	80.0
	施設能力	余　剰						
	今年平均	生	12.5	75.1	18.8	73.4	12.1	74.4
	実処理値	余　剰						

エ　水質及び除去率

	項　目	単　位	高蔵寺浄化センター				勝西浄化センター					南部浄化センター				
			流入水	初沈水	放流水	除去率	流入水	初沈水		放流水	除去率	流入水	初沈水		放流水	除去率
								1P	2P				1系	2系		
混合試験	ＢＯＤ	mg/ℓ	120	94	3.9	97%	160	100	97	6.7	96%	190	120	100	3.6	98%
	ＣＯＤ	mg/ℓ	94	69	12	87%	74	54	52	11	85%	100	73	70	9.9	90%
	ＳＳ	mg/ℓ	97	45	<5	>95%	110	40	37	<5	>95%	130	45	41	<5	>96%
	T-N	mg/ℓ	34	32	17	50%	27	24	24	9.2	66%	38	31	31	12	68%
	T-P	mg/ℓ	3.5	4.3	0.36	90%	3.6	3.6	3.2	0.45	88%	5.3	4.4	4.5	0.39	93%

オ　原単位及び単価等

項　目		単　位	高蔵寺浄化センター		勝西浄化センター		南部浄化センター	
			R７年度	R６年度	R７年度	R６年度	R７年度	R６年度
１人１日平均流入		ℓ	289	310	414	448	296	307
流入1,000m³当り発生量	生　汚　泥	m³	37.7	31.6	46.4	41.1	16.1	16.4
	余剰汚泥	m³	12.9	14.2	11.6	10.4	17.6	15.3
	濃縮汚泥	m³	8.2	7.3	6.5	5.6	9.1	8.7
	脱水ケーキ	t	0.7	0.6	0.5	0.5	0.7	0.7
	沈　砂	kg	0.9	1.3	1.7	0.8	25.2	0.1
	しさ（ｽｶﾑ含）	kg	1.3	1.6	0.7	0.3	0.4	0.4
電力原単位		kWh/m³	0.50	0.47	0.37	0.33	0.60	0.60
ｹｰｷ１ｔ当り薬品使用量	高分子凝集剤	kg/t	2.1	2.0	1.6	1.8	1.7	1.7
	助剤ﾎﾟﾘ鉄	kg/t	25.2	25.9	—	—	—	—
放流水次亜塩注入量		g/m³	1.6	1.5	1.1	1.1	1.3	1.3
ケーキ運搬処分単価	セメント化	円/t	23,936	23,936	23,936	23,936	23,936	23,936
	燃料化		23,661	23,661	23,661	23,661	23,661	23,661
	堆肥化		19,700	21,230	19,700	21,230	19,700	21,230
脱水ケーキ処分量		t/年	4,591	4,491	6,863	6,959	4,399	4,362
沈砂・しさ処分量		t/年	14.03	19.86	32.48	15.30	163.68	3.23

〔高蔵寺浄化センター〕

流入量と水洗化人口の推移

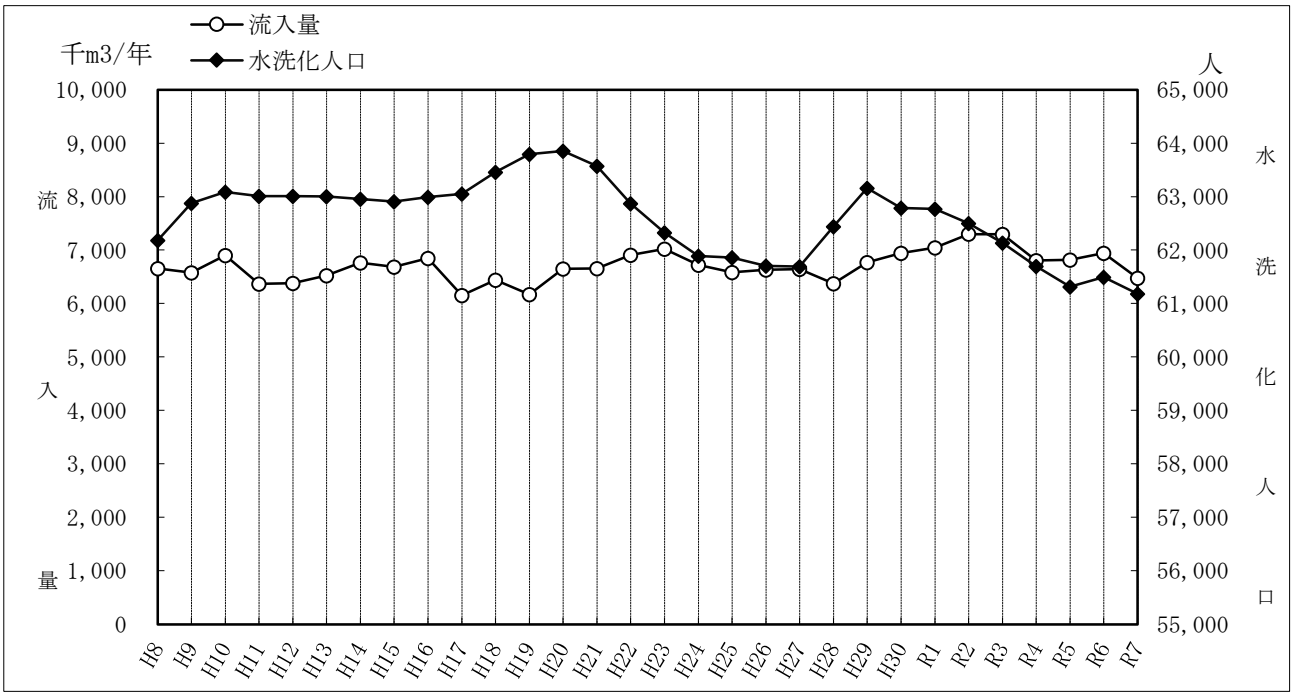

	H8	H9	H10	H11	H12	H13	H14	H15	H16	H17	H18	H19	H20	H21	H22
流入量	6,653	6,575	6,903	6,370	6,380	6,524	6,761	6,684	6,850	6,153	6,440	6,169	6,647	6,653	6,905
水洗化人口	62,183	62,879	63,089	63,007	63,011	63,004	62,955	62,907	62,989	63,051	63,460	63,792	63,856	63,570	62,874
	H23	H24	H25	H26	H27	H28	H29	H30	R1	R2	R3	R4	R5	R6	R7
流入量	7,023	6,719	6,585	6,632	6,642	6,376	6,770	6,946	7,042	7,302	7,299	6,803	6,815	6,942	6,478
水洗化人口	62,328	61,888	61,860	61,701	61,692	62,439	63,160	62,788	62,769	62,498	62,134	61,699	61,314	61,496	61,185

脱水ケーキ量と処分費の推移

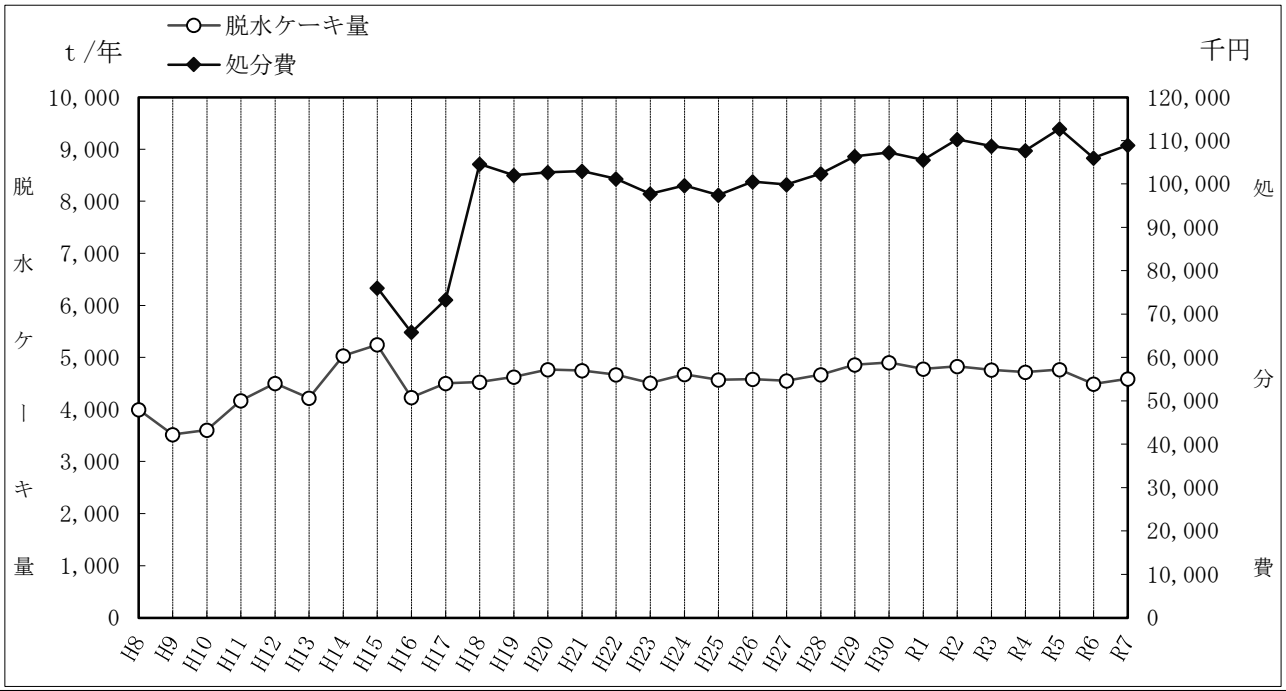

	H8	H9	H10	H11	H12	H13	H14	H15	H16	H17	H18	H19	H20	H21	H22
脱水ｹｰｷ量	3,998	3,521	3,606	4,169	4,500	4,217	5,030	5,246	4,235	4,503	4,527	4,626	4,770	4,748	4,667
処分費	0	0	0	0	0	0	0	76,020	65,812	73,286	104,584	102,013	102,680	102,959	101,181
	H23	H24	H25	H26	H27	H28	H29	H30	R1	R2	R3	R4	R5	R6	R7
脱水ｹｰｷ量	4,507	4,674	4,572	4,584	4,553	4,669	4,860	4,901	4,778	4,830	4,759	4,716	4,765	4,491	4,591
処分費	97,736	99,629	97,462	100,505	99,835	102,376	106,357	107,238	105,516	110,307	108,689	107,709	112,707	106,021	108,936

〔勝西浄化センター〕

流入量と水洗化人口の推移

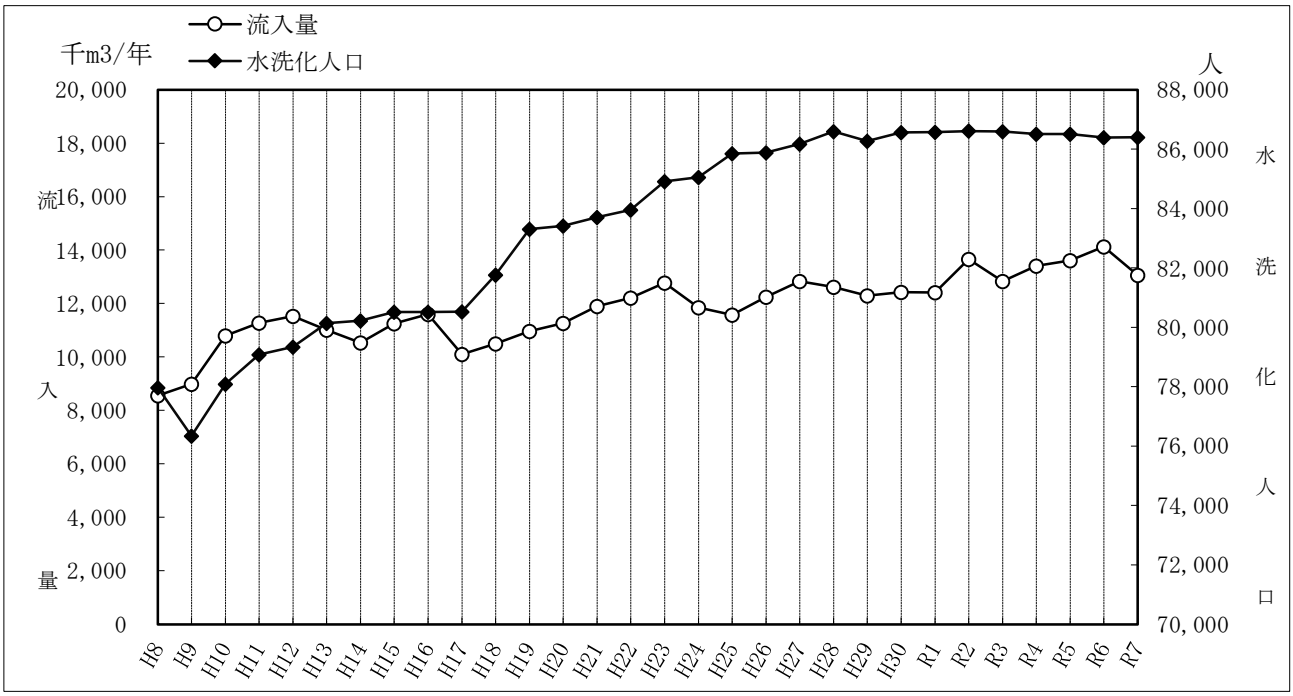

	H8	H9	H10	H11	H12	H13	H14	H15	H16	H17	H18	H19	H20	H21	H22
流入量	8,555	8,982	10,798	11,274	11,531	11,009	10,528	11,251	11,602	10,101	10,496	10,968	11,267	11,898	12,207
水洗化人口	77,973	76,343	78,089	79,082	79,342	80,140	80,224	80,512	80,518	80,529	81,768	83,304	83,409	83,702	83,958
	H23	H24	H25	H26	H27	H28	H29	H30	R1	R2	R3	R4	R5	R6	R7
流入量	12,774	11,850	11,580	12,250	12,828	12,622	12,292	12,422	12,409	13,655	12,831	13,408	13,616	14,128	13,061
水洗化人口	84,911	85,050	85,847	85,882	86,169	86,597	86,270	86,558	86,574	86,612	86,599	86,503	86,508	86,390	86,401

脱水ケーキ量と処分費の推移

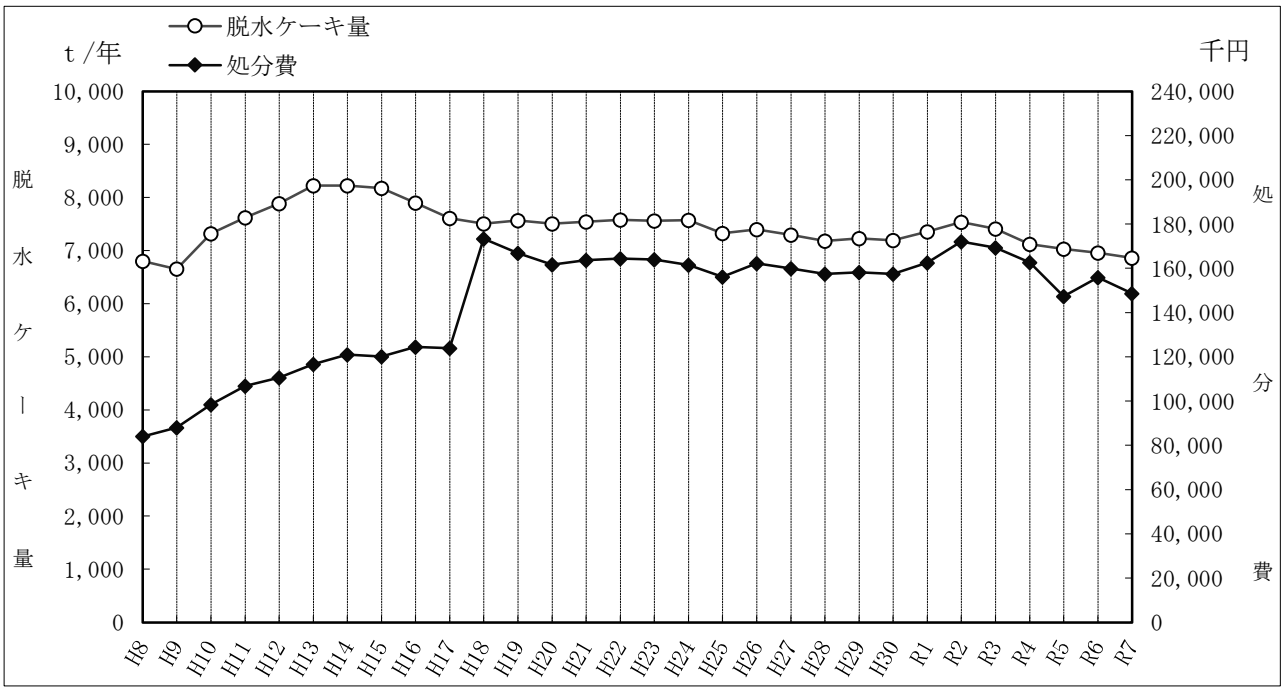

	H8	H9	H10	H11	H12	H13	H14	H15	H16	H17	H18	H19	H20	H21	H22
脱水ｹｰｷ量	6,803	6,656	7,320	7,620	7,885	8,224	8,225	8,173	7,898	7,610	7,506	7,566	7,509	7,545	7,580
処分費	84,085	88,059	98,382	106,807	110,520	116,575	120,911	120,139	124,400	123,851	173,394	166,836	161,647	163,604	164,367
	H23	H24	H25	H26	H27	H28	H29	H30	R1	R2	R3	R4	R5	R6	R7
脱水ｹｰｷ量	7,562	7,573	7,327	7,398	7,294	7,179	7,229	7,195	7,355	7,536	7,411	7,122	7,031	6,959	6,863
処分費	163,961	161,430	156,192	162,205	159,922	157,407	158,170	157,452	162,476	172,103	169,240	162,651	147,265	155,789	148,615

〔南部浄化センター〕

流入量と水洗化人口の推移

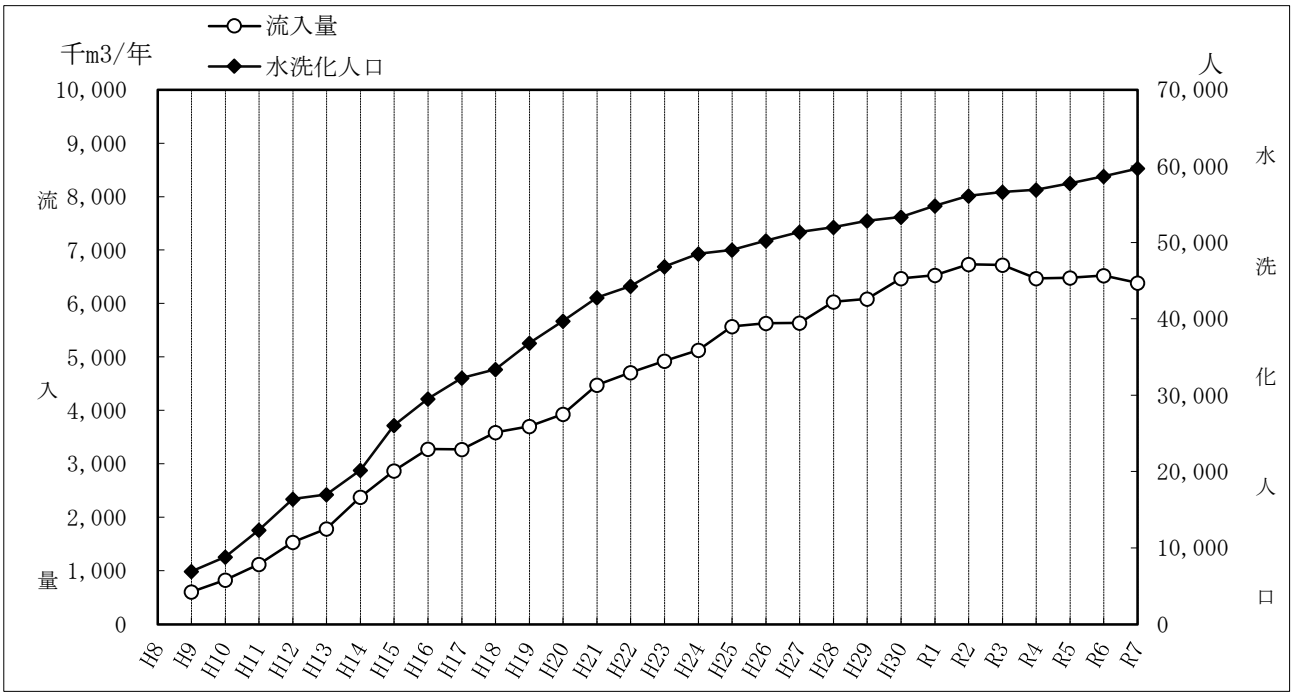

	H8	H9	H10	H11	H12	H13	H14	H15	H16	H17	H18	H19	H20	H21	H22
流入量	0	606	828	1,119	1,532	1,786	2,376	2,869	3,275	3,272	3,590	3,705	3,930	4,478	4,706
水洗化人口	0	6,945	8,826	12,327	16,420	16,983	20,181	26,035	29,521	32,251	33,376	36,838	39,728	42,763	44,294
	H23	H24	H25	H26	H27	H28	H29	H30	R1	R2	R3	R4	R5	R6	R7
流入量	4,923	5,131	5,572	5,632	5,640	6,035	6,087	6,468	6,531	6,734	6,722	6,470	6,482	6,522	6,388
水洗化人口	46,827	48,518	49,015	50,252	51,371	51,995	52,836	53,354	54,821	56,122	56,608	56,894	57,737	58,681	59,698

脱水ケーキ量と処分費の推移

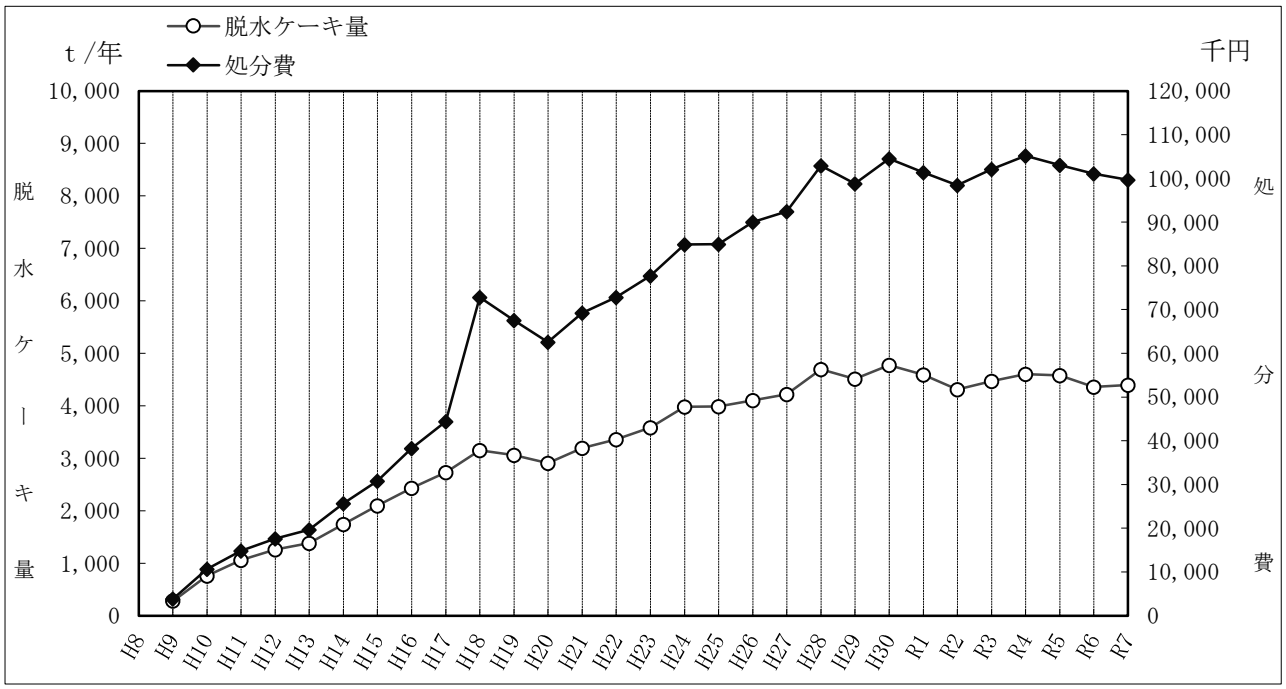

	H8	H9	H10	H11	H12	H13	H14	H15	H16	H17	H18	H19	H20	H21	H22
脱水ｹｰｷ量	0	282	763	1,056	1,258	1,385	1,745	2,094	2,431	2,728	3,152	3,063	2,907	3,193	3,360
処分費	0	3,879	10,655	14,800	17,637	19,631	25,652	30,793	38,295	44,411	72,830	67,549	62,578	69,249	72,851
	H23	H24	H25	H26	H27	H28	H29	H30	R1	R2	R3	R4	R5	R6	R7
脱水ｹｰｷ量	3,585	3,983	3,986	4,105	4,217	4,694	4,515	4,777	4,592	4,310	4,471	4,606	4,577	4,362	4,399
処分費	77,741	84,908	84,982	90,002	92,467	102,912	98,799	104,532	101,392	98,416	102,109	105,187	103,058	101,055	99,684

(3) 排水ポンプ場

No.	ポンプ場名 所在地	ポンプ設備	揚水量	排水区域	供用開始
1	勝西ポンプ場 春日井市御幸町	横軸斜流ポンプ 口径φ 800　２台	145㎥/min	49 ha	昭和43年３月
2	南部ポンプ場 春日井市松河戸町	立軸斜流ポンプ 口径φ1500　３台 口径φ 800　１台	870㎥/min	198 ha	平成９年３月
		口径φ1500　３台	870㎥/min		令和元年６月
3	熊野桜佐ポンプ場 春日井市桜佐町	立軸斜流ポンプ 口径φ1500　２台 口径φ 900　１台	745㎥/min	132 ha	令和５年４月

(4) 調整池

No.	調整池名 所在地	容量	集水区域	供用開始
1	大手調整池 春日井市大手町	900㎥	15.35 ha	平成16年４月
2	朝日出公園調整池 春日井市大手町	900㎥	4.51 ha	平成24年３月
3	大手小学校調整池 春日井市大手町	11,000㎥	20.78 ha	平成27年３月
4	地蔵ヶ池公園調整池 春日井市勝川町	6,300㎥	49.70 ha	平成31年３月

7　財政の状況

(1) 損益計算書

（単位：円／税抜き）

款　項　目　節	令和３年度	令和４年度	令和５年度	令和６年度	令和７年度
下水道事業収益	6,489,536,499	6,497,215,915	6,748,373,465	6,665,582,380	6,871,735,225
営業収益	3,691,069,897	4,068,187,385	4,159,108,667	4,251,069,628	4,367,809,407
下水道使用料	2,881,544,060	3,257,580,115	3,233,308,270	3,260,681,405	3,262,469,600
他会計負担金	806,687,131	807,509,808	922,935,547	987,446,575	1,102,449,966
その他営業収益	2,838,706	3,097,462	2,864,850	2,941,648	2,889,841
営業外収益	2,571,911,709	2,429,028,530	2,589,264,798	2,410,222,752	2,503,925,818
受取利息	5,501	8,762	33,947	196,987	1,235,931
他会計補助金	179,911,379	4,494,000	5,633,474	5,340,351	5,270,000
他会計負担金	407,551,282	464,670,527	571,972,011	434,568,430	529,127,894
補助金	0	0	0	0	49,004,000
長期前受金戻入	1,981,605,233	1,952,795,324	2,009,320,296	1,967,066,309	1,904,894,511
雑収益	2,838,314	7,059,917	2,305,070	3,050,675	14,393,482
特別利益	226,554,893	0	0	4,290,000	0
過年度損益修正益	226,554,893	0	0	4,290,000	0
下水道事業費用	6,489,536,499	6,491,831,699	6,746,720,628	6,660,631,547	6,908,241,549
営業費用	5,872,154,432	5,966,466,872	6,249,831,935	6,191,021,293	6,408,168,126
管渠費	162,215,160	170,708,200	204,758,483	191,637,245	333,442,054
ポンプ場費	75,241,563	60,992,083	60,822,160	83,007,475	96,326,793
処理場費	1,282,997,070	1,394,617,235	1,427,295,400	1,424,516,332	1,530,548,464
業務費	203,287,976	194,979,531	245,872,723	189,446,865	198,990,184
総係費	77,896,991	91,688,105	78,864,386	79,774,934	88,016,976
減価償却費	4,065,289,267	4,038,558,013	4,220,473,853	4,197,225,958	4,153,974,346
資産減耗費	5,226,405	14,923,705	11,744,930	25,412,484	6,869,309
営業外費用	605,428,563	524,576,751	494,461,613	469,042,025	499,512,893
支払利息	596,543,326	515,572,045	485,412,808	457,512,444	475,505,367
雑支出	8,885,237	9,004,706	9,048,805	11,529,581	24,007,526
特別損失	11,953,504	788,076	2,427,080	568,229	560,530
固定資産売却損	0	0	909,520	0	0
過年度損益修正損	11,953,504	788,076	1,517,560	568,229	560,530
営業利益（損失）	△2,181,084,535	△1,898,279,487	△2,090,723,268	△1,939,951,665	△2,040,358,719
経常利益（損失）	△214,601,389	6,172,292	4,079,917	1,229,062	△35,945,794
当年度純利益（損失）	0	5,384,216	1,652,837	4,950,833	△36,506,324

令和７年度損益計算書

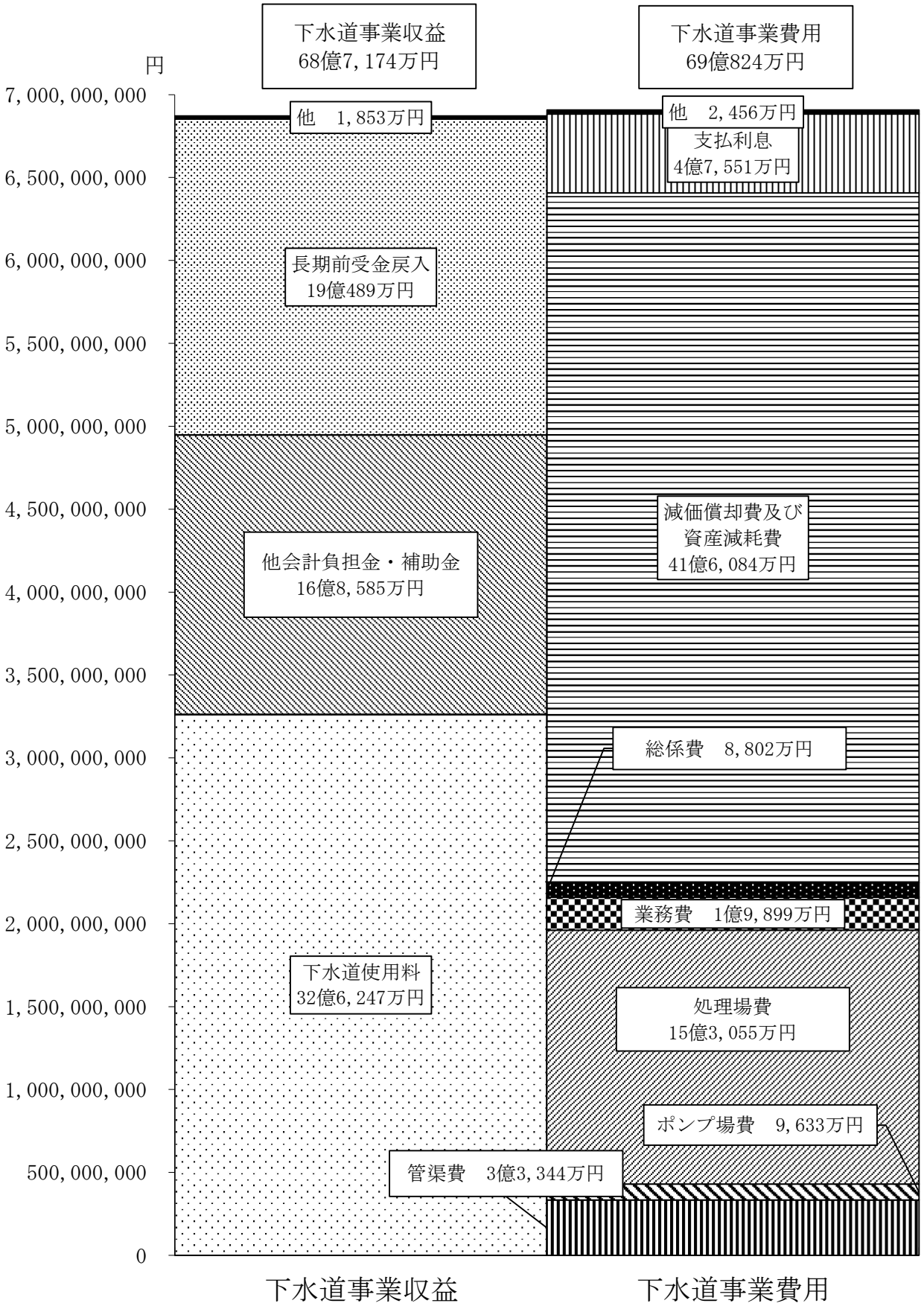
下水道事業収益
68億7,174万円
下水道事業費用
69億824万円
円
7,000,000,000
6,500,000,000
6,000,000,000
5,500,000,000
5,000,000,000
4,500,000,000
4,000,000,000
3,500,000,000
3,000,000,000
2,500,000,000
2,000,000,000
1,500,000,000
1,000,000,000
500,000,000
0
他　1,853万円
長期前受金戻入
19億489万円
他会計負担金・補助金
16億8,585万円
下水道使用料
32億6,247万円
他　2,456万円
支払利息
4億7,551万円
減価償却費及び
資産減耗費
41億6,084万円
総係費　8,802万円
業務費　1億9,899万円
処理場費
15億3,055万円
ポンプ場費　9,633万円
管渠費　3億3,344万円
下水道事業収益
下水道事業費用

(2) 貸借対照表

科　　目	令和３年度	令和４年度	令和５年度	令和６年度	令和７年度
固定資産	101,510,775,839	103,317,183,101	103,650,972,440	104,116,530,865	104,862,172,695
有形固定資産	101,408,782,639	103,215,662,821	103,549,925,080	104,015,956,425	104,759,601,175
土地	8,556,124,668	8,811,124,668	9,198,755,668	9,902,148,673	9,962,244,479
建物	6,810,329,199	6,975,806,390	6,716,206,301	6,456,776,516	6,198,248,799
構築物	75,071,347,444	76,896,603,454	76,703,949,273	75,681,371,825	74,292,166,319
機械及び装置	8,013,560,147	9,665,080,324	9,387,662,158	8,763,520,765	8,186,986,312
車両運搬具	1,970,709	1,192,568	3,433,286	2,745,408	3,340,429
工具、器具及び備品	20,909,192	53,233,526	67,904,385	72,073,772	64,027,506
建設仮勘定	2,934,541,280	812,621,891	1,472,014,009	3,137,319,466	6,052,587,331
無形固定資産	1,993,200	1,520,280	1,047,360	574,440	2,571,520
商標権	169,200	152,280	135,360	118,440	101,520
ソフトウェア	1,824,000	1,368,000	912,000	456,000	2,470,000
投資	100,000,000	100,000,000	100,000,000	100,000,000	100,000,000
基金	100,000,000	100,000,000	100,000,000	100,000,000	100,000,000
流動資産	2,065,865,885	2,655,760,365	2,096,049,539	1,467,407,572	1,817,852,876
現金・預金	1,239,214,090	1,475,243,197	1,290,853,303	437,625,686	824,716,627
未収金	829,794,795	1,183,494,168	807,780,236	1,032,270,886	996,070,249
貸倒引当金	△ 3,143,000	△ 2,977,000	△ 2,584,000	△ 2,489,000	△ 2,934,000
資産合計	103,576,641,724	105,972,943,466	105,747,021,979	105,583,938,437	106,680,025,571

科　　目	令和３年度	令和４年度	令和５年度	令和６年度	令和７年度
固定負債	41,056,987,383	41,395,083,612	41,032,594,781	41,932,548,221	42,909,314,385
企業債	40,983,816,291	41,301,202,305	40,921,601,466	41,810,554,751	42,771,463,433
引当金	73,171,092	93,881,307	110,993,315	121,993,470	137,850,952
退職給付引当金	73,171,092	93,881,307	110,993,315	121,993,470	137,850,952
流動負債	5,992,970,568	6,314,769,693	5,608,401,301	4,487,590,194	4,648,968,906
企業債	4,036,091,393	3,939,413,986	3,730,300,839	3,292,846,715	3,115,891,318
未払金	1,918,520,175	2,333,907,707	1,837,263,462	1,144,979,511	1,472,475,588
引当金	35,973,000	36,506,000	36,751,000	39,980,000	43,272,000
その他流動負債	2,386,000	4,942,000	4,086,000	9,783,968	17,330,000
繰延収益	39,589,478,499	39,870,300,361	39,309,590,484	38,779,745,901	38,744,194,483
長期前受金	51,560,796,904	53,758,242,584	55,194,905,759	56,606,304,058	58,465,965,395
国庫補助金	27,989,507,308	30,113,516,761	31,307,619,099	32,428,535,077	33,888,504,917
県補助金	748,764,956	748,733,538	748,729,177	748,612,180	748,603,535
負担金	2,420,703,368	2,419,751,252	2,419,501,807	2,583,119,242	2,909,700,296
受贈財産評価額	13,998,223,578	14,011,090,823	14,215,638,359	14,284,866,558	14,321,193,969
工事負担金	419,485,106	418,550,527	418,221,437	417,393,557	415,727,555
受益者負担金	5,984,112,588	6,046,599,683	6,085,195,880	6,143,777,444	6,182,235,123
収益化累計額	△ 11,971,318,405	△ 13,887,942,223	△ 15,885,315,275	△ 17,826,558,157	△ 19,721,770,912
国庫補助金	△ 5,341,145,146	△ 6,276,781,996	△ 7,301,668,711	△ 8,311,682,143	△ 9,303,126,343
県補助金	△ 143,963,454	△ 167,893,898	△ 191,821,148	△ 215,597,173	△ 239,331,513
負担金	△ 541,276,702	△ 629,672,527	△ 717,837,676	△ 804,566,163	△ 889,750,421
受贈財産評価額	△ 4,500,489,930	△ 5,139,614,874	△ 5,773,360,294	△ 6,376,037,529	△ 6,951,688,838
工事負担金	△ 161,588,511	△ 180,918,934	△ 199,145,340	△ 216,104,592	△ 231,837,421
受益者負担金	△ 1,282,854,662	△ 1,493,059,994	△ 1,701,482,106	△ 1,902,570,557	△ 2,106,036,376
負債合計	86,639,436,450	87,580,153,666	85,950,586,566	85,199,884,316	86,302,477,774
資本金	12,283,417,590	13,630,641,900	14,875,643,676	15,048,671,551	15,048,671,551
自己資本金	12,283,417,590	13,630,641,900	14,875,643,676	15,048,671,551	15,048,671,551
剰余金	4,653,787,684	4,762,147,900	4,920,791,737	5,335,382,570	5,328,876,246
資本剰余金	4,653,787,684	4,756,763,684	4,913,754,684	5,323,394,684	5,353,394,684
国庫補助金	2,387,452,477	2,490,428,477	2,647,419,477	2,940,859,477	2,970,859,477
県補助金	1,000,000	1,000,000	1,000,000	1,000,000	1,000,000
負担金	1,480,243,526	1,480,243,526	1,480,243,526	1,596,443,526	1,596,443,526
受贈財産評価額	655,742,299	655,742,299	655,742,299	655,742,299	655,742,299
工事負担金	129,349,382	129,349,382	129,349,382	129,349,382	129,349,382
利益剰余金	0	5,384,216	7,037,053	11,987,886	△ 24,518,438
当年度未処分利益剰余金	0	5,384,216	7,037,053	11,987,886	0
当年度未処理欠損金	0	0	0	0	24,518,438
資本合計	16,937,205,274	18,392,789,800	19,796,435,413	20,384,054,121	20,377,547,797
負債・資本合計	103,576,641,724	105,972,943,466	105,747,021,979	105,583,938,437	106,680,025,571

令和７年度末貸借対照表

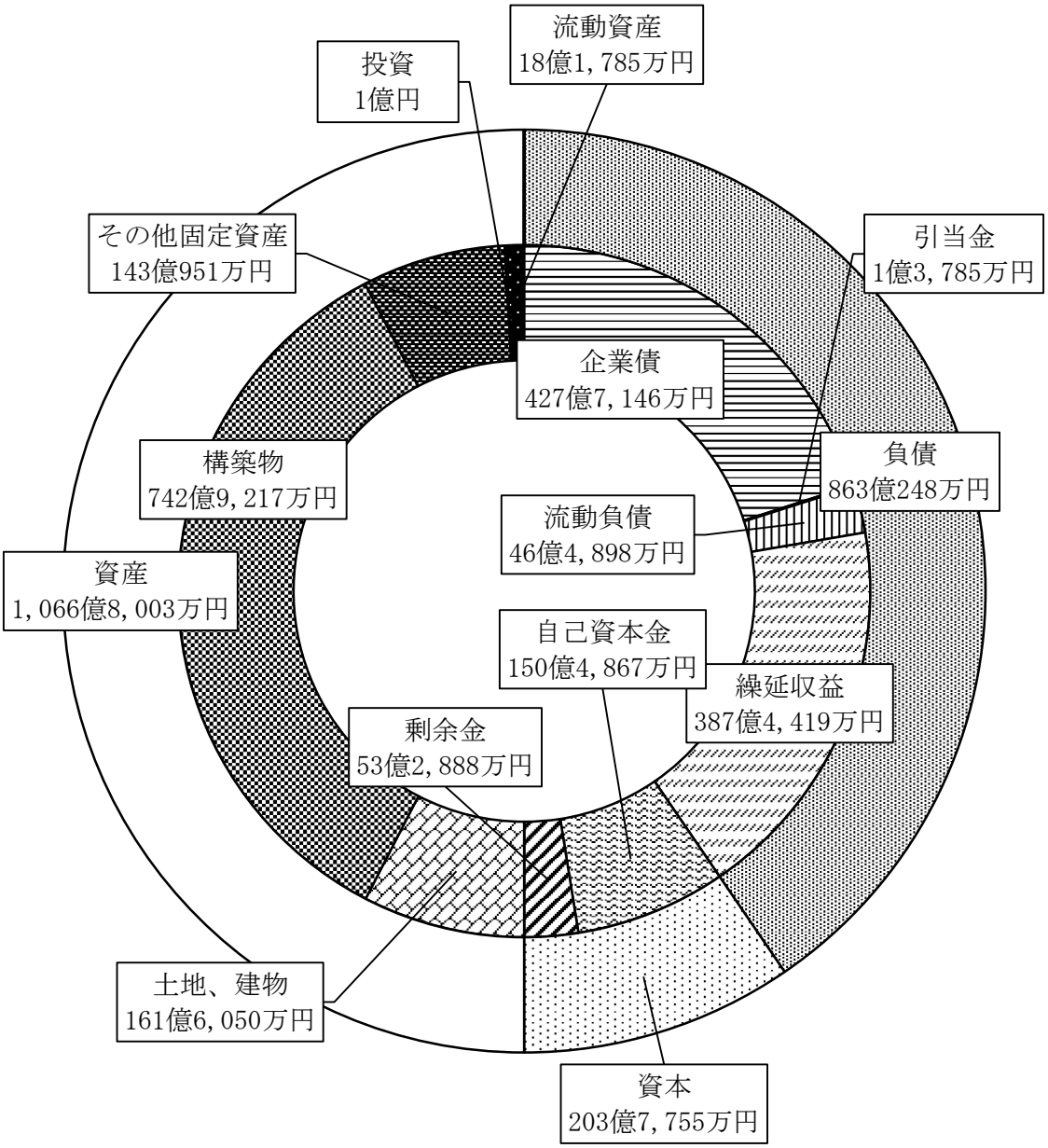

(3) 経営状況

項　　目	単位	算　　出　　方　　法	令和３年度	令和４年度	令和５年度	令和６年度	令和７年度
負荷率	%	晴天時１日平均処理水量 / 晴天時1日最大処理水量 ×100	63.3	66.7	74.7	69.5	69.0
施設利用率	%	晴天時１日平均処理水量 / 晴天時１日処理能力 ×100	60.5	62.5	61.7	63.4	60.3
最大稼働率	%	晴天時１日最大処理水量 / 晴天時１日処理能力 ×100	95.5	93.6	82.6	91.2	87.4
自己資本構成比率	%	自己資本 / 負債資本合計 ×100	54.6	55.0	55.9	56.0	55.4
固定資産対長期資本比率	%	固定資産 / 自己資本＋固定負債 ×100	104.0	103.7	103.5	103.0	102.8
流動比率	%	流動資産 / 流動負債 ×100	34.5	42.1	37.4	32.7	39.1
営業収支比率	%	営業収益－受託工事収益 / 営業費用－受託工事費用 ×100	62.9	68.2	66.5	68.7	68.2
経常収支比率	%	営業収益＋営業外収益 / 営業費用＋営業外費用 ×100	96.7	100.1	100.1	100.0	99.5
職員1人当たり処理人口	人	現在水洗便所設置済人口 / 損益勘定所属職員数	4,277.9	4,458.6	4,568.0	4,303.5	4,145.7
職員1人当たり汚水処理量	m3	年間汚水処理水量 / 損益勘定所属職員数	559,430.2	580,043.3	598,070.9	574,840.2	518,553.6
職員1人当たり営業収益	千円	営業収益－受託工事収益 / 損益勘定所属職員数	76,897.3	88,438.8	92,424.6	88,564.0	87,356.2
企業債元金償還金対下水道使用料比率	%	企業債元金償還金 / 下水道使用料 ×100	144.9	123.9	121.8	114.4	100.9
企業債利息対下水道使用料比率	%	企業債利息 / 下水道使用料 ×100	20.7	15.8	15.0	14.0	14.6
職員給与費対下水道使用料比率	%	職員給与費 / 下水道使用料収益 ×100	9.7	8.0	7.9	8.6	9.5

※自己資本＝資本金＋剰余金＋評価差額等＋繰延収益

(4) 資本的収入支出

（単位：円／税込み）

款　項　目　節	令和３年度	令和４年度	令和５年度	令和６年度	令和７年度
資本的収入	5,198,414,462	8,110,215,430	6,113,052,012	6,257,122,915	6,067,715,620
企業債	2,833,600,000	4,256,800,000	3,350,700,000	4,181,800,000	4,027,800,000
企業債	2,833,600,000	4,256,800,000	3,350,700,000	4,181,800,000	4,027,800,000
出資金	1,004,265,327	1,347,224,310	1,245,001,776	173,027,875	0
出資金	1,004,265,327	1,347,224,310	1,245,001,776	173,027,875	0
補助金	1,304,697,625	2,443,412,710	1,477,431,834	1,538,565,000	1,640,925,000
国庫補助金	1,304,697,625	2,443,412,710	1,477,431,834	1,538,565,000	1,640,925,000
固定資産売却代金	0	0	261,492	0	0
固定資産売却代金	0	0	261,492	0	0
負担金	55,851,510	62,778,410	39,656,910	363,730,040	398,990,620
他会計負担金	0	0	0	297,187,000	359,413,000
受益者負担金	55,851,510	62,778,410	39,656,910	66,543,040	39,577,620
資本的支出	7,740,987,268	10,378,312,938	8,659,842,108	8,708,019,296	8,609,162,894
建設改良費	3,566,352,733	6,342,221,545	4,720,428,122	4,977,718,457	5,316,316,179
管渠施設費	2,202,122,702	3,331,259,811	3,744,708,262	4,076,225,884	4,852,200,522
ポンプ場施設費	1,141,545,984	2,077,376,423	98,155,364	106,984,447	148,875,250
処理場施設費	220,618,667	671,226,421	462,947,170	70,578,121	244,053,531
固定資産購入費	2,065,380	262,358,890	414,617,326	723,930,005	71,186,876
企業債償還金	4,174,634,535	4,036,091,393	3,939,413,986	3,730,300,839	3,292,846,715
企業債償還金	4,174,634,535	4,036,091,393	3,939,413,986	3,730,300,839	3,292,846,715
資本的収入額のうち翌年度繰越額	21,935,342	39,100,000	15,000,000	0	0
資本的収入額が資本的支出額に対し不足する額	△2,564,508,148	△2,307,197,508	△2,561,790,096	△2,450,896,381	△2,541,447,274
補填財源	2,564,508,148	2,307,197,508	2,561,790,096	2,450,896,381	2,541,447,274
繰越工事資金	147,039,000	21,935,342	39,100,000	15,000,000	0
当年度分損益勘定留保資金	2,088,910,439	2,100,686,394	2,223,808,007	2,181,430,584	2,245,540,766
過年度分損益勘定留保資金	0	0	0	0	74,141,549
当年度分消費税及び地方消費税資本的収支調整額	167,382,342	170,695,496	156,842,954	169,547,088	157,223,771
過年度分消費税及び地方消費税資本的収支調整額	161,176,367	13,880,276	142,039,135	84,918,709	64,541,188

(5) 企業債の推移

（単位：千円）

	令和３年度		令和４年度		令和５年度		令和６年度		令和７年度	
		前年度比		前年度比		前年度比		前年度比		前年度比
借入額	2,833,600	72.3	4,256,800	150.2	3,350,700	78.7	4,181,800	124.8	4,076,800	97.5
元金償還額	4,174,635	98.3	4,036,091	96.7	3,939,414	97.6	3,730,301	94.7	3,292,847	88.3
残高	45,019,908	97.1	45,240,616	100.5	44,651,902	98.7	45,103,401	101.0	45,887,355	101.7

